青島大新民報
郵政登記認爲第三類新聞紙類
發行所 青島大新民報社
發行人 孫天鋕
報費 每份八分 每月一元五角
廣告費 每行一次一元
各部電話 編輯部 營業部 印刷局 傳達局 23222
東京支社 大阪支局

蠢動美機均被擊退
南北全戰線如鐵壁
日軍將士勞苦克服酷寒

(東京五日中華電)美敵國所呼號一九四三年對日總反攻、因南北執拗航空作戰而開始矣、日軍南方及北方第一線之攻守兩面之防備、依然鞏固、到處將其擊退、即四日據日大本營發表稱、日海軍航空部隊對新幾內亞南部週旁開初次轟炸、擊退對新不列顛島所羅門群島方面來襲之敵機、鳴神島方面日海軍航空部隊之活躍、以現昭和十八年新春、敵美國之反擊、明示由艦隊作戰、有變爲航空作戰之模樣、顧閱南北自年末至年始、展開之激烈戰鬥之日誌如次：

一、新幾內亞島方面

敵方最近來襲者在新幾內亞島南部木麼島對岸西方建設航空基地、其目的恐如新幾內亞島方面日海軍航空部隊、乃於舊臘卅卅一日兩日共度空襲、投下巨彈如雨、使其不能使用。

二、所羅門島新不列顛島方面

該方面之日軍對要點拉巴爾、蒙達、斯陸米方面敵機之來襲自舊臘以來、連日執拗蠢動、自三十一日以來、迄二月二日三日間、來襲之敵機、總共達五十餘架、日新不列顛島所羅門群島方面、所在部隊、每次將其擊退、尤以一月二日黎明、對蒙達敵由B二五型六架、艦炸六架、戰鬥機六架計由十八機所成之大編隊來襲、日軍地上砲火、即開砲門、擊落艦炸一架、戰鬥機一架、(不確實)將其擊退、繼仍執拗有B二五型六架、艦炸四架、戰鬥機四架、計由十四架所成之編隊再度來襲、日軍地上砲火再吐猛火、忽擊落艦炸二架(其中不確實一架)、P三九戰鬥機二架、敵不得已而敗退。

三、阿留地安方面鳴神島方面

日海軍航空部隊、冒猶寒風雪、自舊臘卅日至一月一日、與來襲之敵機戰鬥展開激烈空中戰、三十日三架一日二架分別擊落、所在部隊三十一日因地上砲火擊落B二五型一架、又對阿留地安方面日軍基地敵機之來襲、自去年十一月一日至十二月二十九日二個月間、實達二十五次、共計達九十九架、日方每將其擊退、由此觀之、敵之反擊如何執拗不難窺知也、同時在北洋孤島克服嚴寒風雪、防備固如鐵壁日軍將士之勞苦、亦不難想像云。

地誌

(東京五日中華電)日大本營四日發表擊退勢開係位於新幾內亞島南岸、向歸荷屬新幾內亞及英屬新幾內亞邊界附近、該地與摩勒斯彼港同爲敵人企圖之重要地、又斯陸米位於新不列顛島西南部、與前被日海軍佔領之加斯馬他相近云。

所羅門上空美機被擊墜

(東京四日中華電)據某基地來電、英美兩敵國爲圖奪回失地、近在所羅門方面曾不斷實行反攻、去年十二月八日上午、在所羅門群島最北部之玻根維爾島上空有美國(空中要塞)B十七型機一架飛來、當時即被我方哨戒空軍在該島南部布晉地方上空發現、敵見勢不佳、乃狼狽逃去、我戰鬥機若干架即追跡攻擊、在該島約二百公里之慶朗爾島南端、將其擊落云云。

石渡顧問空路返甯

(滬國五日中華電)爲與中央接商要公在滬任遂中之國民政府經濟顧問石渡莊太郎氏、五日午前九時三十四分、由龍華空港經空路赴上海返寧云。

英美渝策謀無效
緬甸防備固若金湯

(仰光四日中華電)抗戰重慶唯一大輸血路之緬甸路線、自去年四月二十九日日軍佔領臘戍完全封鎖、邇來在八閱月間對重慶抗戰力與以莫大影響、同時利用重慶之英美軍當之困惑、今更痛感該路線之重大性之重慶及美國、最近分別由完全相反立場、論及從事再開、即據達當地之報道稱、重慶當局謂吾人因有人的資源、如與以裝備則能與日本軍決戰、而其非由美英力量、再開中國之生命線緬甸路線不可云、對此援助、緬甸路線如再開、美國或可對重慶與以多量物資的援助云、蓋暴露依存他力之醜狀、最近美英兩國宣傳將開緬甸審同聯合會議、而美國與重慶所出代表的意見、以緬甸路線之封鎖、對重慶不啻與以窒息的打擊、在緬甸日軍迎戰爭第二年、對印度緬甸、及緬甸中國國境、儼然防備、敵方縱如何策謀反攻、決不能染指、固如鐵壁云。

蔣軍進駐雲南
滇省中央化愈益露骨

(廣州五日中華電)據達當地之情報稱、重慶軍事當局、鑒於重慶附緊急國防最高會議、關於在雲南方面重慶軍之擴充配備、作重要決定結果、包含四川省南部及雲南省一帶地區設定新戰區、其配屬約三十個師之重慶軍、決任陳誠或關麟徵爲該戰區司令長官、蓋證重慶與英印軍策應、奪回緬甸幻想依然不醒、由將軍配置狀況觀之、蔣介石乘此機會對從來龍雲地盤之雲南省、使中央一舉進出、多年之懸案雲南中央化工作、愈益露骨、一舉二得之點、極爲明顯云。

顧維鈞赴英泣訴窮狀

(里斯本四日中華電)傳顧維鈞與訪問重慶英國議員團同道赴印度、謂將由印度訪問倫敦、據倫敦來電稱、重慶政權自緬甸路線封鎖以來、由英美兩國並未獲得何等援助物資、故特向英美兩國政府泣訴、議員團歸國後、并將重慶政權窮狀決向英國政府報告、蓋顧維鈞乘便向英政府哀求云。

日駐泰大使訪問大東亞相

(東京五日中華電)爲接洽要公上京中之駐泰大使坪上貞二氏、四日午後〇時、前上京、即赴大東亞省訪問青木大東亞相、致歸國寒暄、並作種種懇談云。

於南海洋上不分日夜監視敵蠢動之日海軍勇士　海軍省檢閱許可第五七一號

渝偽實爲禍首
容共抗日引火自焚
相剋激化陷同亡境地

重慶偽政權已陷於分裂危機之重慶偽國民黨與中國共產黨之合作、依國際戰局之變轉與嚴寒抗戰、影響各種困難、依然作微妙之維移相剋與一時的妥協從事激烈抗爭、表面雖維持共同戰線之態勢、但將共兩黨抗戰目的、已在根本上差異上、今後不能在軍事上合作者、自不待言也、以繼續抗戰爲限、共產黨勢力將愈益增大耳、以根據共產黨分子之行動意想之西安事變一幕爲契機、彼所懷想突入無條件對日戰爭之重慶偽政權、因採用與中共之共同戰線、對共產黨與以自由活動之機會與地盤、不僅將河北陝西巨大地域巧妙奪取、而歷六年抗戰結果中共重慶成爲獅子身中之蟲、從使陝東政權爲漸成爲勢、擴大與赤化中國之野望與蔣政權結成共同戰線之中共、乘蔣政權之繼續抗戰、今後益強化其野望、日日蠶食重慶之地盤、將赤化魔手、向全華擴張。

渝共依然緊張對立

中國事變勃發後之九月自所謂國共第二次合作以來業經五載、蔣共關係、以皖南慘案新四軍之強制解散爲一大危機、積極相剋、反覆以武力衝突、此外蔣共相剋之事例、已達二百餘件之多、而具今日仍依然緊張對立、蔣介石於去年十一月重慶偽國民黨十中全會謂：關於將共協力一致之決議案採擇之先、「中國共產黨今後應服從法律、不紊亂社會秩序、不組織私人軍隊、不占據土地、不破壞國家團結、將一九三七年黨宣言服從中央命令、而遵奉三民主義時、吾人對中共完全與以同等待遇云。表示重慶對中共之態度、然因此表示、蔣共關係而未改善、與在六年前成立第二次合作當時同樣、孕囊深刻矛盾、事實暴露、中央軍對中共之攻勢發現後、蔣共關係、遂漸逐分裂危機、繼續抗戰爲中國赤化絕好之方便之中共、爲避避破裂起見、乃樹立一步後退二步前進之謀計、一面因使中日繼續抗爭、使日本陷於疲勞困憊之窮地、而暗中活躍之美國之嗾使、以獲新事態、然依然不相容之兩者絕不能真正提攜合作、如蔣介石所示唆、中共表面僞裝與重慶合作、其反面對共產主義之宣傳、與共產軍之編成強化、蘇維埃地區之擴大、共產國際路線之樹立、從事種種陰謀。

中共誠爲禍國元兇

重慶誠爲發動中國事變、而誤於無謀之抗戰之元兇、而實在唆使中共及將共兩黨妨害新東亞之建設者、不外爲英美也、蔣共共同戰線今後或仍繼續、然共如繼續時必使將政權戰力低下、其反比例、則使中共勢力擴大、中國益歸於荒廢、並將企圖將中國全面的赤化之中共勢力、由中國獨立者、實爲東亞防共軸心國中日滿三國、果之重大使命、非成爲在大東亞戰爭第二年之重要課題之一不可。

共黨蠶食重慶地盤

迄今達二百餘件蔣共相剋摩擦、係以下列三項門爭、如
一、爭奪地盤、
二、獲得武器與軍需門爭、
三、徵發物資之門爭等爲主要原因、

重慶對此稱述反前由美國特使拉鐵摩亞而成立將共暫行調整辦法、屢次對中共強硬抗議、但中共毫無重慶抗議、不僅不停止赤化工作、並逐而攻擊重慶軍脆弱之地盤、最近由武漢地區渡河長江進入江南沃野、而拼命中國赤化之共產軍、不論重慶之閻錫山、朱紹良、于學忠、湯恩伯、龐下部隊等、如何包圍共產軍、仍進入延安爲中心之陝甘寧邊區始、黃河以北地帶外揚子江北岸、而漠視重慶命令、實行掠奪暴行、接近此等共產軍內側占據地帶企圖擾亂治安者、因遭日本軍不斷討伐膺正而告擊潰逃走之一部、已侵入重慶偽國民黨軍地盤、惹起武力衝突、且中共亂發紙幣、徵發物資、沒收土地、續行宣傳共產主義、不服從向揚子江以北移駐命令、而遭遇武力彈壓之新四軍、其後已渡江南指令着手再建、去年下期由鄂北省方面渡過揚子江、復歸江南舊地盤、在蘇淮方面與蔣軍交戰者、足證其魔手之新行動、重要之事態也。

東亞民族公敵中共

如斯將共關係已立於重大轉機、但中共仍對重慶西北中央化與中共對策、及西北開發計畫、仍持反對態度、若重慶繼續無益抗戰、戰力民力俱告疲弊時、則中共將放棄合作假面具、宛如鬼畜而現出本來姿態、其徵候已因進駐江南、已表現無遺。

自民國十六年至十年之努力剿共業幾乎絕滅、卒因發生西安事件、爲共產黨延命所乘、結局將中國陷於赤化深淵、而蔣介石之愚、足使中國四億民衆、呻吟於痛苦之中、而中共野望則將領全體東亞民族憎惡痛惜之結果云。

軸心強化合作
德新任駐日大使談

(上海五日中華電)新任駐日德大使史達馬本日於此間發表就任感想稱、鄙人居留中國已一年有餘、在此期間、時與中日兩國要人互相接談、獲益匪淺、且目睹中國之積極建設、及與日本之同心協力、衷心頗覺欣慰、余認此種同甘共苦共榮團成功之關鍵、實爲興亞之精神、今後記憶一九四三年來臨時、余意本年將爲戰爭決定之一年、但以目前軸心國所處之優勢而言、可確信最後勝利定歸軸心國、此次拜受大命、轉任駐日大使、得有機會貢獻此身、與軸心國共相協力、強化合作、深爲榮幸、余此次赴日已爲第四次、可促進日德兩國之親善、亦即爲余敢拜受大命之原因、此次德外交部人事異動、乃爲年終定例之事、並未含有任何其他意義、至於本人後任人選問題未發表、但已任命前駐日大使館參事官爲暫代大使職務、渠已自東京啓程、於本日下午抵此云云。

菲島在日軍指導下恢復東亞面目
行政長官紀念日記

(馬尼拉中華電)日軍自攻略馬尼拉以來、業經一載、二日當其紀念之紀念日、對建設新生菲島、日後繼續奮鬥中之瓦爾加斯行政長官、發表日記、共要旨如左：
自日軍攻略馬尼拉以來、業經一載回首如夢、菲島之首都馬尼拉之生活、已完全恢復常態、戰爭創痍均已消滅、人口增加、今日之馬尼拉已非昨日之馬尼拉、非僅首都、且爲發生菲島特質新清新之首都、此消新將歷四百年之久奴隸化之吾等菲島人、東洋人之傳統、威儀復始之根源、因日本之力、由美國桎梏而解放之菲島人、再還原爲東洋人、馬尼拉島之健全建設、非一朝一夕所成者、但菲島人於過去一年中、在日本指導下、以在大東亞共榮圈之一東洋國、對建設新菲島貢獻大勢力行政機關、由此一年間與日本軍當局協力、爲菲島民衆而努力、吾人以現在吾人之前本指導下、繼續強力行進、在日當迎日軍入城一周年、吾人將吾人之生命能力、獻於爲解放亞細十字軍之日本在日本指導下、以大東亞共榮圈之一實、使菲島與東洋諸國共榮成爲東洋本來之一家族云。

軍政部設置廣播監理局

(仰光四日中華電)緬甸軍政監部、爲謀緬甸對內對外廣播之刷新起見、最近特設立廣播監理局、初任局長由松內則三氏擔任、業已我適仰光、目行進行關於監理局設置及廣播擴充計畫其他籌備、緬甸自入日本軍政下以來而英國統治日本緬甸協力之新緬甸建設時、由新台利短波廣播、大肆呼籲緬甸民衆、以擾亂民心、日軍當局不僅予以防遏、並且加緊擴張、以新監理局設置則對外廣播特以向印度擴播頗值期待云。

匪首均被擊斃
微山湖西岸討伐戰
單縣西方鑿掘治安壕

(濟南通訊)突如對將共匪加以殲滅、此次微山湖西岸平野大討伐戰、自卅始行動以來、不出〇日敵遺棄屍體一〇〇六、俘虜八一一、鹵獲兵器甚夥、而擊大戰果、在此次作戰之際、敵殆未察知我方企圖、日軍極精巧將將共兩匪包圍加以殲滅、敵主腦部各機關判明全滅、即共產系湖西專員行署專員(最高指導者)李貞乾、與單縣偽文甫、在日軍追之下拚命圖逃、至舊臘二十一日午後四時左右、在單縣牛油房西方被〇〇部隊擒獲、李貞乾部高階部均受貫通碩傷、與警衛隊長武明月俱犧牲、至二十二日在金鄉城外南方約十公里澎湖之戰鬥、有共產系金鄉偽縣長李劍服、偽公安局長王光、游擊隊長馬正君、周震固、孟育昌、警備隊長馬山梅外幹部數名均告犧牲、彼等係在李貞乾指導之下於湖西地區扶植赤色勢力之魁首、據被俘者供稱、敵教導第四旅第九團長周貫五、因進退維谷而自殺、一面對將系匪二十日於微山湖西岸蔡營附近、捕捉殲滅敵約二千、據被俘敵參謀及副官供稱、判明匪首偽山偽縣長蔣絡賓被擊斃、又敵於戰前孑號再建匪區、但湖西之大平野忽被日軍征服、繼日軍精銳各部隊對敗殘匪急追剿滅中、而鑑於此戰果、擬一舉絕滅匪團之蠢動、單縣、金鄉、魚台相結〇〇公里之治安壕、決定開工、對將共兩匪之暴狀、憂莫能助、附近住民、自動的從事工程、將以〇月之一月中旬即可完成、此壕各處設有望樓、有日軍隊與縣警備隊〇〇名担任警備、又二十四日〇〇部隊宣撫班、在單縣南方宣撫之際、因驗知日軍眞意、有舊黃河附近匪地區六十餘村村長有力者等、得悉壕工實況及治安區之安居樂業狀況、及日軍在大東亞戰爭之大戰果等、乃痛感有建設明朗華北之必要、咸異口同聲要求在彼等部落掘治安壕云。

擊碎偽軍佔領立煌

(江北前綫五日中華電)爲擊碎第五戰區敵之蠢動、自舊臘來向湖北省大別山周邊地區猛進擊之日軍精銳、二日十七時三十五分、目指敵第二十一集團軍司令部所在地立煌縣城完全佔領、衛所風城頭飄揚日本國旗矣云。

日召開首次閣議

(東京五日中華電)日政府於四日上午十一時二十分、在首相官邸召開本年度首次閣議、由賀屋藏相報告去年年末金融狀況、及去年中國債消化狀況等、大意謂、去年年末金融狀況極爲平穩、至於國債消化額、共達一百二十八億一千八百萬元、但國債發行額百分之九十六、此爲向所未有之良好消化云。

轟炸喀爾加答
僑印英人受大衝動

(里斯本四日中華電)日本航空隊之轟炸喀爾加答、對僑居印度英人與以異常衝動、據倫敦來電稱、據講壇報新台利特電報道如次：
日本航空部隊之轟炸喀爾加答完全出乎意想以外、僑居英人受非常衝擊、僑居孟買英人亦感覺恐怖、此種攻擊必發生何等結果而無誤云。

貫澈增產目的 (二)
中華通訊社邀集專家
舉行農業增產座談會

陳燕山：王可欄科長對於棉花應如何增產問題、已經扼要說過、兄弟以爲華北對東亞共榮圈之使命非常重大、在東亞共榮圈棉花生產現雖已在南洋方面竭力開發、但以兄弟觀察、南洋方面現在進行以甘蔗地改種棉花、希望並不太大、因爲在氣候方面、氣溫高易罹害病、兼以暴風、對於棉花栽培不力、棉花技術人才亦缺之、所以從氣候上、人工上、以及經驗上、南洋棉花生產希望很小、至於朝鮮、滿洲雖經多年努力、收穫亦很少、惟華北方面氣候僅一部分不佳、春季乾燥播種微感困難、而栽培技術、相當可觀、故在華北方面之棉產、實於東亞共榮圈內最有希望的地區。

現在華北棉田僅占事變以前一半、在增產計劃方面言之、其方法不外下述者：(一)棉田面積擴充、(二)棉田單位產量擴充、而棉田單位產量擴充、尤爲重要、因爲食糧問題嚴重、要擴充棉田面積恢復事變前棉田面積、但事變前食糧問題不似目前嚴重、因食糧問題之影響、對於棉田擴充一點、感覺困難、以故現在棉產改進會擬定方針、按單位產量增大進行、利用技術上的力量、如鑿井病虫防止等等作去、但關於如何增產、此中有很大問題、但還是離不開糧食問題、自糧食問題發生、糧價漲得很多但棉花價仍維持公定價格、棉花增產問題、因之十分困難、又因利用棉農、服役勞工等種種原因、農民不願用力於棉花增產上、是當然的事情、現在棉產改進會注重單位增產但棉花與農產品之價格如不求其平衡棉花增產亦不易實現、就華北一般情形觀之、有些地區、適於栽培棉花、有些地區適於栽培食糧、即以西河棉區而論、除有優良技術外、土質氣候、以及灌溉完全不成問題、但現因糧食不夠、地區分配未盡適宜、產棉好的地方、不能盡量產棉、產糧食好的地方、不能完全產糧食、現在這兩種地區、還沒有嚴格劃分、將來應該使產棉花好的地方、盡量產棉花、產糧食好的地方盡量產糧食。

再者華北增產機關過多、因而在技術方面、經濟方面、資財方面、完全分離、且對農民的指導、各有各的辦法、各有各的方針、故華北棉花增產應有一元化的機關、集中資金、人才統一管理、於華北棉花增產上必有極大效果。

彭望恕：要解決食糧自給自足問題、須自先增加農產、子貢所言「足食」即是要使食糧自給自足、民國二十九年東亞文化協會、農學部、早就看到這個問題、正式委託華北農學大會研究、該會接受後分兩組調查、一組爲經濟方面、一組爲技術方面、並利用暑假期間、調查研究、調查結果、民國三十年及三十一年度、舉行公開講演(華北農學會)華北食糧特別講座、舉行過兩次、農學會出版華北農業、北大出版農學月刊、陸續發表、請各位可參看、作爲參考、因時間關係、難以詳述、鄙人在農學院職務均偏重於技術方面、僅就平日心得報告如左：

一、華北四省、冬季氣溫常在零下四度至七度、在民國二十三年至廿五年間特冷、河北小麥受害者百分之二十一、北部在百分之五十以上、因美棉耐寒、應擇耐寒品種種植、可以少受損失。

二、華北四省雨量缺之、旱災頻仍、如有耐旱品種子分配農間、推廣種植、每年又可減少損害、其他如鑿井等項、以補天然雨量之不足。

三、華北各省農作物虫害太多、山東河南等地尤甚、河南南部虫病、爲害農作物甚烈、使產量減少、一般農民望洋興嘆、束手無策、應設法使種子消毒、如用石灰水消毒、很簡單、而且有效、使害虫不致發生、希望座談後能起而行、普遍施之於農間、方不負今次召集本會之意、至種食糧者、應盡量使其發揮食糧耕種機能、再有關於棉產方面、現在改進棉花機關太多、實有集中人才資材統一管理棉花改良事宜機關之必要。

王中孚、食糧問題確是當前嚴重問題、華北大氣苦旱、不能十足增產、政府方面用很多款項、實行鑿井以資灌溉、其次對於病虫害防止、竭盡全力、本年統計已有減少百分之二十至百分之二十五傾向、利用種子消毒、實驗亦用很大款項、積極實行、更已盡力於宣傳事項、第三、是肥料、華北墾素成分不足、必須兼用化學肥料、本年已由實行團體配給、第四、土地改良、由墾業公司貸款農民、使之耕種、第五、開墾荒地、亦由墾業公司進行、其次技術人材問題、亦於華北農事實驗場設立訓練部辦理、人材向各省市分配、其餘一切改良試驗方面、由華北農事試驗場進行實驗、至於明年工作方針、爲仍繼續本年成果擴大去作。

麗美人　雷羽著・許濤繪

第十五章　復活的愛餘 (49)

婉蘭在那邊望着幾個孩子正在打麻雀、溜滑板、聽了她的話、只是抿着嘴微笑、沒有言語、賈慶華却推了馬愛方一下、說：「別說廢話啦！今天由我請客也可以、咱們一邊吃着飯、我一邊叫放之到報館會計部去支薪水、那不算什麼、只是、不許你們兩人像扯雞似的再鬥口齒！」說出了這話、却又覺得畫蛇添足太過火啦、就立時笑了笑、說：「走吧！走吧！」又回頭望望、說：「你們看！放之也來啦！」

五個人去進了來今雨軒的餐廳、在潔白的餐桌旁對花園坐、先上來了酒、崔放之獨自痛飲着「白蘭地」——頂他高興、馬愛方舉着啤酒盃跟一個一個的人碰盃、碰盃之後、互相監視着飲酒、這崔放之都灑灑着婉蘭的酒量。

婉蘭不獨能歡、而且一入到席間、她就精神百倍、談笑生風、她飲酒並不是狂飲、並不是大口地咕嘟咕嘟地往下嚥、她處處能表現出來貴婦人的身分、而且一舉盃、一動刀叉、都處處能使人看出來她是久慣於象餐、赴過那最高貴的大場面的宴會的、崔放之以記者的調查神氣、文藝家的觀察的態度、在婉蘭的嬌小的動作全都注意到了、他的太太可是不行、酒沒有喝一口、菜上來時、還不知怎麼拿刀子叉子、馬愛方倒是端端正正地坐在主位、但是她太做作了、而且她的眼光不斷地盯住了讓思海、崔放之就不住暗自笑、尤其可憐讓思海那付窘態跟恣容、他就仰着頭喝下去多半盃白蘭地、又滿滿地倒了一盃、先打了一個嗝兒、然後說：「你們幾位既不猜拳、又不行令、連我都覺着沒有意思、來！我給你們說一個笑話吧！這是最近發生的一件事、剛才我在那邊才聽人說的、也可以說是一條兒桃色的新聞！」

這時、廳外的霞光都已消散了、天花板上亮了幾盞電燈、旁邊也還有兩桌請客的、都是摩登的男女們、卻比他們這邊歡樂、——他們這邊只有一件東西是爲全廳的人、連茶房都很注意的、那就是婉蘭右手上的金鋼石、借着電燈、一條一條的閃爍發光、簡直跟電似的、此外、是沉默的、都聽着這位記者述說桃色的故事、——不、新聞。

崔放之說：「最近出了一件事情、還是個社會上很知名的人、他的家裏、發生了一件主僕戀愛的事情、」才說到這裡、他的太太就說：「得啦！得啦！你別說啦！說點別的好不好？幹嘛淨盤大捉戀愛的事、多膩人！有什麼可談的？人家戀愛不戀愛跟咱們有什麼關係？談說就能夠消遣嗎？或是羨慕人家、嫉妬人家嗎？我看凡是愛談人家這些事、愛聽這些事的人、都是有些變態心理、我可怕聽、不願意聽、因爲太無聊！」崔放之被太太給攔住了話頭、他笑着說、本來我已經聽明過了、我剛才聽來的這條新聞是桃色的、你又不叫我說、」賈慶華一邊喝着牛尾湯、一邊說：「什麼叫桃色的吧？我看咱們活得都成了灰色的啦、桃色？戀愛？有錢的人沒事幹、才幹那些事、瘋瘋癲癲、哭哭啼啼、打打鬧鬧、自以爲還蠻上風流、我就最不贊成那些個、我見過的也不少啦、都叫我噁心、我現在心裡就惦記着我的寶寶、她在家裡、她的奶奶一定非不好她、婉蘭今兒送給她的那小鋼琴、她要是給拆了、一定能刺破了她的手、你想怀呢？我最好給我們說一個招得大家哄堂大笑的笑話。」崔放之搖頭說：「那我可沒有、我不是說相聲的。」賈麗華說：「不會說相聲、那你就趁早多灌些不花錢的白蘭地、待會兒回去寫稿子、留點神、別給人家標錯了題、這個月支薪水、多給咱們孩子買罐罐頭牛奶、旁的呀？什麼桃色新聞呢、戀愛故事呢、別這兒招人頭疼啦！」——好大一套話、崔放之一邊喝白蘭地、一邊只是笑。

婉蘭笑一笑、便放下了刀叉、拿起酒盃放在桌上支住了頭、崔放之看見了就說：「眞有頭疼的了、我可就不往下說啦！」馬愛方把巴掌拍得「吧吧」的響、又催着說：「說吧！說吧！我想主僕戀愛的事、必定是出在一個混亂的大家庭裏、這家是姓什麼？」崔放之喝着酒笑說：「根本我是信口胡云、一點事的影兒也沒有、我也不知道她必要攔我、我也沒擬想好了以下的穿插、情節、不過說出一兩句來、提一提大家的精神罷了、其實我真捨不得把嘴去說話、而耽誤了喝酒」馬愛方幾乎要跳起來、說：「這原來是你們編出來的把戲呀！不行、不行！崔先生、無論如何今天你也得說一個故事、我最愛聽戀愛故事。」

關於本協會設立並徵收佣費之件

逕啓者因此次本協會遵奉當局之指示及方針爲辦理於華北之生藥輸移出入並收買配給統制起見於十一月二日呈請駐北京總領事批准於北京設立本部並於十二月二十九日呈請駐青島總領事批准青島支部設立即日開始執務以此謹告
本支部設立以後凡辦理駐北京及駐青島總領事館內所管轄區域與大東亞共榮圈內各地方之生藥輸移出入契約者務請遵守本協會之章程並統制規則由本支部未設立以前辦理契約者請將證明事實之文件至一月十二日止呈送本支部並登錄爲盼
昭和十八年一月五日
青島市黃台路三十五號大同組三樓
華北生藥協會青島支部
電話 局六六七七

拔齒、治療、專門、
戶井齒科醫院
肥城路三號(德縣路口)
電話(二)七一九〇號

紙絨 紙繩
標價貼簽 標價掛簽 封口紙 商標紙
如欲印入貴店名號亦可定作
製造 批發 零售
青島聊城路一三二號
大統領 幸田
電2四四四一番

本院正面

物理電氣治療！
高血壓症、神經痛
慢性胃腸病、痔疾
皮膚病、耳鼻咽喉
不眠症、婦人病、
性病、虛弱小兒病
青島 紫外線電療院
青島陵縣路十八號
電話二、八五三三號

得妙賴此
奇効神速 濕布藥劑
幼兒怕吃藥・慈母着急
▲快用此濕布罨法
▲順手治癒不費難
一切喉病・傷風咳嗽・外傷
浮腫・扁桃腺炎・氣管枝炎
各大藥房皆有出售
滿洲藤澤友吉商店
17111

8K.M1
新感覺的
在香粉中首屈一指，細膩潤滑，一加撲粉，立使肌膚嬌嫩芬芳，確爲「新感覺」的白香粉也。
資生堂七色香粉
本品分白・肉・黃・綠・一號・二號・紫等七色
日本・東京 資生堂

時論

確立治安貫澈增產目的

在戰時體制下、生產事業最關重要、因戰時消費浩大、物資供給稍有欠缺、戰事即受影響、故增產問題不容稍忽、此次北京中華通訊社在京邀集專家舉行農業增產座談會、主要題目爲（一）如何能使華北之食糧自給自足、（二）華北棉花應如何增產始可完成其在共榮圈內之使命、（三）華北食糧與棉花是否能同時增產、（四）收買食糧棉花之機構、如何能發揮其全部機能、此四項主要問題、皆注重於食糧棉花問題、因爲戰之道首在保民、保民之道則重在令民溫飽、管子謂「衣食足而知榮辱」、四維不張、國乃滅亡」、民衆溫飽之餘、爲己則勤、爲公則忠、倘衣食不足、飢寒交至、父不能保其子、兄不能有其弟、正是孟子所謂「此惟救死而恐不贍、奚暇治禮義哉」、今以戰時體制下、農事自然受相當影響、復因匪共滋擾、農民不得安居樂業、生產愈形減低、華北平均情形甚是如此、在生產平衡之下、戰時消費增多、尚有不足之慮、而況一方消費增多、一方生產減少、民衆困迫不支、又何怪其然、吾人須知欲求迅速完成大東亞戰爭、必先使華北建設成功、然而治安未能確立、一切建設及增產目的皆無從提起、實堪深切注意也。

中國地大物博、且爲農業國家、其他物資可以仰給於人、獨於食糧等農產品、絕無仰及他人理由、然而過去中國一切落後、農產品食糧等項、亦須仰給於人、在平時固不覺其艱難、一遇非常時期、即感捉襟見肘之難、今日國人親嘗試之、應知增產問題關係重大不容稍有忽略也。

事變以後華北當局即致力增產、迨至大東亞戰爭發動、華北一變而爲後方生產基地、此時華北生產問題愈加重要、不僅謀自給自足即算已、且應出其餘裕供應大東亞戰爭、當局在慎思謀劃之下、對於生產方法已有諸多辦法、倘能步步實施、必有可觀、直至今日農產各業尚未能充分發展者、實以治安未能確立、匪共仍多滋擾阻害有以致之耳、故今欲達生產目的、必先確立治安、由是而論、增產之初步在於剿滅共匪、厲行治安強化運動目的即在於是、今日應當積極、以完遂吾人之後方之責任也。

華北人民五年以來受匪共侵害、異常痛苦、復以食糧物資艱難、感生活窮迫、今已全然覺悟、對於剿共及參與增產諸問題莫不衷心踴躍、在如此情形之下、匪共易於滅絕、生產不難奏效、乃爲當然之理、所以至今未能達到吾人所期之目的、因民衆心雖覺悟、行動尚未離於擬議、明知匪共爲吾人死敵、但不敢公然爲之抵抗、甚至爲匪共脅壓利用、明知今後吾人倘不能謀自給自足、飢饉便將輪於自身、依然不免畏縮不振、以致增產亦無實效、吾人應知今日增產計畫、即將來之生命寄託、匪共危害增產、即危害吾人之生命、吾人必須具必死力拼、而今匪共已至窮途末路、窘迫之餘、或降或散、到處如是、治安前途確立已在不遠、遂行吾人增產目的、將得所欲爲、增產方法固不一其類、而農業增產尤爲首要、華北爲農產富饒地區、倘能擴其生產機能、前途實無可限量、今增產技術改良方面已有若干發明、順序前行必有可期、願我華北一億民衆、及時奮起、實踐現身後方增產義務、勿負大時代所遇、吾人將來之生存實全繫於是矣。

聯合軍作戰不統一 無非再蹈慘敗悲劇

美議員反對大陸軍計劃

（布宜諾斯艾利斯四日中華電）美軍總司令部頃公表、迄至一九四三年十二月末將編募七百五十萬大陸軍、對右項計畫、美國內強硬反對、據華盛頓來電稱：該國委員會委員之俄亥俄州選出下院議員雷治氏最近特發表報告書、反對美軍總司令部計畫。

報告書要旨如次：

羅大總統制之軍事顧問、既不期待第二戰線、又不努力對英蘇渝三國作物資援助、專事努力建設大陸軍者、其真意實難諒解、預料彼等以爲聯合軍不能於一九四三年採取大規模攻勢、結果除恃美國自力之外無他法也。

良以美軍總司令部編募七百五十萬大軍、則於一九四二年建設四百萬軍隊、不得不傾注美國內一切軍需資材、因之七百五十萬大軍一旦實現、則不得不將現在軍需生產、亦作美國軍之援備、結果基於貸與法、而對聯合各國之物資援助將極度予以削減、或全部停止援助、但由蘇聯人滿人至英國人所觀、如以上美國政府政策係犧牲聯合各國而保全自國安全之意圖也。

紐列巴布里克報最近撰文攻擊美陸軍第一主義、而申述「對蘇聯邦之政治的嫌惡、反對英國之孤立派的政策及陸軍省內之嫌惡官僚、均係美陸軍第一主義之原因。

一九四二年聯合軍弱點、厥爲各國內之相互的不信、一九四三年、第一因美國獲得英加拿大兩國協力、第二作戰謀統一、第三羅斯福、恰奇爾並斯塔林會見、第四開設聯合國最高軍事閣議之事極爲必要、若聯合國不能講求以上措置時、則一九四三年與一九四二年相同、將復作悲劇的慘敗與重大犧牲云云。

不滿政府戰爭政策

共合黨將於議會嚴加檢討

（布宜諾斯艾利斯五日中華電）美國第七十八議會、自先前中間選舉結果、以上院民主黨五十七、共和黨三十八、下院民主黨二百二十二、共和黨二百八新分野、將於六日開會、民主共和兩黨、且下議行檢討臨時會議之方針、尤以共和黨內中間選舉更趨增大、將以其勢力徹底加檢討政府內外諸政策、共和黨對現政府戰爭政策之不滿、已爲周知事實、美國新會議將發生相當波亂、更將發生激烈論戰、茲將其論戰問題如次：

一、戰費問題、美國議會迄至現地、既承認戰爭關係經費之二千二百億元龐大預算、關於政府戰費籌劃方法及戰時財政政策、將展開相當激烈論戰。

一、通商協定延期法改定問題、國務省當局爲對處戰時緊急事態、要求大總統附予處理一切通商協定之廣範權限、而共和黨業已表明反對。

一、武器貸與問題、議會承認之將武器貸與法關係費已達五百億美元以上、雖由世界戰局態勢、不能削減此額、但關於此費用途則共和黨要求有加以檢討之必要。

一、戰後再建問題、要求闡述美國戰爭目的之事、最近已成問題將展開熱烈論戰。

一、戰時機構改組問題、開戰後如雨後春筍、而新設之各種戰時機構能率問題、已爲政府攻擊戰爭政策之中心、而戰時內閣組織論亦在討論之例云。

經濟統制困難

暗盤交易極猖獗

（布宜諾斯艾利斯五日中華電）因國民生活窮困、而美之暗盤交易橫行將告顯著、據最近情報所稱如次：

一、華盛頓三大公司因違反最高小賣價格法而被告發。

一、適用房價地代統制令之全國國防工廠地區中二十一處、有六十名地主因違反地代停止令而被告發。

一、全國一一六肉類罐頭業者擅自抬高罐頭肉類產品價格已爲物價管理局所告發、再該局公布石油罐頭肉小賣業者四千名即時由適止價格變更買價、違反者決加以處罰、然相同違反事件已充滿全美各地、右項事件、由物價管理局當局慎重考慮結果、而例舉代表的違反事件、公告一般人民在戰爭繼續期間、不應逃避物價管理局物價統制監視、掏弄手腕、尤以違反汽油統制令、極爲橫行、現在美國極度惡用汽油票有時而課以一萬元罰金一年懲刑、但汽油票之暗盤交易違反從來統制最多、且此次已擴張票制於石油產地之西部地方、而此種違反更形增大、如紐約市存在有組織的汽油票暗盤市場、此亦最近爲物價管理局摘發而判明、美國一般家庭「砂糖」配給量大致豐富、但此方面暗市已無、暗市場大致違反以批發工業用大消費者即賣之價格、而將其封鎖、最近砂糖暗盤交易、係紐約有名暗盤交易前科、密賣酒也、由政府所課之酒類課稅、在摘發砂糖、極爲有益、暗中交易「寶石」、最爲暗盤對象之商品、寶石業已無貨、作寶石市、（鋼琴）分配制、最近方行開始、但持有種種分配票之消費者、僅能取得者重物件、因係貴重物資、致釀此暗市益形重大、美今後暗市今後如何、觀之上述即可明瞭、因物資不足愈形擴大、則暗盤交易增大將不知伊於胡底也。

美首年戰費五百餘億元

（布宜諾斯艾利斯五日中華電）據華盛頓來電稱：美財務省三日發表開戰第一年度美國戰費支出額達五百六十億美元以上、右金額約美國參加第一次歐洲大戰之一九一七年度戰費支出額之四倍云。

羅斯福發表白皮書 緩和輿論指摘

德外交當局表明見解

（柏林四日中華電）德外交部當局頃就美政府三日所發表之白皮書、題名「爲和平與戰爭」、表明見解如次：美政府此項發表白皮書、乃爲辯護美國參戰前十年間羅斯福之外交政策、羅斯福之挑撥戰爭、並將自國捲入戰禍、已爲美國國民所深知、羅氏以時已過十年間、歷史上極得意而自喜、然對于不利之點、則一概抹殺、如羅斯福一九三七年十月在芝加哥演說時、曾提倡全體主義國家之「隔離」一事、業被忘掉、又于一九三九年二月五日羅斯福呼籲之「美國國境在萊茵河」者、亦被忘却、美政府事實上業已違反中立法、而對反軸心國家供以武器彈藥、但在此次白皮書中則毫未提及因羅斯福所發「美國軍艦發現軸心國潛水艇時即予攻擊」之命令、亦未言及、此次大戰純係因羅斯福之播弄而發者也、羅斯福之目的因已達到、然全人類則陷入戰禍中矣、羅斯福所以乘此時期發表該白皮書者、蓋因美國議會即將召開、藉此企圖緩和指摘軍事失敗之美國輿論也云。

德蘇戰爭歸趨

勝利必屬軸心國

蘇聯 於德國在西歐及中南歐作戰之際、乃乘機將龐大軍隊戰車、大砲其他軍需資材加以整備、集結於國境、與歐洲全土以一大威脅、德國爲保衛全歐安全、卒於一九四一年六月二十二日上午三時五分、毅然而起、開始擊滅蘇聯戰爭、蘇軍大起混亂、德國北部集團司令官勒布元帥所率之軍隊擊破波羅的海三國之蘇軍、進而包圍列寧格勒、德空軍亦自開戰之日起、即完全把握制空權、中部集團伯克元帥之軍隊、及南部倫德休德元帥之軍隊、亦在大平原中、展開激戰、於十四小時內奪取明斯克及畢里斯特克兩市由此德軍遂打破堅固關閉之蘇聯正面塞門、盡分別攻擊在德尼耶布及外廊、連緊莫及羅夫、歐德約達、依台夫斯克之堅固要塞、強襲斯太林線、斯摩稜斯克基輔、烏曼與德薩、哥麥爾維亞斯馬布里安斯克等處、至十二月一日、據統計、過去半年之戰果、蘇軍俘虜三百八十萬六千八百六十五人、破壞及鹵獲之戰車二萬一千三百九十一輛、飛機一萬七千三百二十二架、大砲三萬二千五百四十一門、此時雖冬季已到、而德軍則已較預定早達目的四星期矣。

其後 蘇聯於冬季期間、曾試施猛烈反攻、此事對於蘇聯國民及英美各國會予以莫大的影響、因此英美當時認爲良機不可失去、即猛烈宣傳、德國之危機、然結果並未獲得如何成就、一切戰略要衝始終由德國確保、迨一九四二年春季、天氣轉變德復於五月七日再度攻擊、以二星期之短期間、佔領刻赤半島、繼而攻略哈利可夫、塞巴斯波里、保羅內滋南烏克蘭、羅斯托夫、高加索克拉斯諾達爾麥可夫、加拉其及斯太林格勒之大部分、自一九四一年六月開戰以來、德軍所收獲之戰果、計蘇軍死傷及俘虜一千四百萬人、佔領地域達百四十萬英畝、其面積達德英法三國國土之總數、蘇聯之食糧生產地域三分之二、鐵礦資源百分之六十五、煤資源百分之六十二、其他重要資源百分之六十一、鋼鐵百分之三十五、業已完全喪失

一九四二年冬季來臨後、蘇聯又進行反攻、十一月底在猛烈風雪之下德蘇兩軍以頓河地帶爲中心、集中近代兵器之精粹、而展開空前之大激戰、蘇聯方面、曾以此爲機會、動員宣傳機關、大肆捏造自國之虛僞戰果、謂於斯太林格勒西北方及西南方蘇軍極爲活躍、而收甚大成績、但據德方報告、則謂頓河與伏爾加河間、齊莫先科軍之反攻企圖、終因德羅兩軍之攻擊而到處遭遇包圍與殲滅、蘇軍之作戰、係以在斯城西北方開始反攻之部隊、實行大迂迴抵加拉奇、更自該地點起、沿頓河南下、同時似更以斯城西南方之部隊、曾先奪取阿布加內羅窩、遮斷斯太林格勒、克拉先諾達爾鐵路之德補給線、而向西方推進、攻陷尼基的奇爾、新加亞、且似更企圖對包圍斯城之德軍主力、加以逆包圍、但以上種種、將與一九四二年春哈里科夫之反擊作戰相同、而成爲德軍之好餌、其將悉被殲滅、想係當然之事。

據德軍司令部發表、曾承認蘇軍反擊之事實、但德軍有力方面曾謂、蘇軍之[illegible]力、最近實已顯著低下、是以本年度之冬期反攻果能達到如何程度、實令人抱有莫大之懷疑、蓋蘇軍之抗戰力既較去年低下、北高加索及烏克蘭全境重要資源、又已全部喪失、對蘇聯之抗戰經濟力而言、治未致命之打擊、尤其在南部戰線可依據爲唯一冬季反攻基地之斯太林格勒、現今已瀕於陷落、蘇聯在南俄羅斯之重要原料資源、煤鐵及其他殆已無存者、現在已到蘇聯東部原料資源地域全面依存之程度、石油生產之烏克夫業已陷落、古羅茲奴油田則在德國威脅下、亦只得停止其工作。

目下 蘇聯只有巴庫油田依然生產、但所產之石油、必須輸往東部及其他地方之諸油所製煉而高加索之輸送路已被德軍完全遮斷、經裡海之輸送、亦因德空軍之威脅、難保其安全、不僅此也、一九四二年[illegible]之食糧需給、已成問題、[illegible]一九四一年冬季蘇軍之[illegible]爲十 則一九四二年冬季[illegible]四而已、另一面、德國[illegible]於一九四一年冬之若[illegible]、今已完成應付長期間之寓全冬營準備、如希特勒總統、戈培爾宣傳部長所宣稱者、德軍之冬營極爲完善、銅牆鐵壁、決不使敵人越雷池一步、因此蘇軍以較一九四一年冬低下一半之戰力、縱令輕舉妄動出以反攻、其效果亦定無任何驚人者、反之、或被德軍迎頭痛擊、慘遭失敗亦未可知

蘇聯 在冬季期間、回復抗戰力之主要因子、即爲石油增產、世人皆知蘇聯之石油產地係集中於高加索地方、該地一旦喪失、必受致命打擊、至巴庫、古羅茲奴兩油田、早晚必將歸入德軍之手、因之蘇聯自一九四一年起、即着手於東部重要石油生產各地、裡海東岸之岩巴及散在中亞諸國各油田之增產、更派學術探險家到各處努力謀新油田之發現、煤及鐵、亦以克慈內斯及加郎干達爲中心努力增產、此次於食糧方面、亦發出增產命令、努力防備冬季飢饉、然雖如此苦心孤詣、而終因勞動力不足、殆難有圓滿之成就、專家言、蘇聯於冬季期間、飢饉之事恐難倖免至其食糧品最近之配給情形有如下列

（甲）非工人及婦孺、每人每日麵包四百克、脂肪十克、肉類十六克。

（乙）一般工人每日每人麵包六百克、脂肪十克肉類四十克

（丙）工作較重之工人、每人麵包八百克、脂肪二十克、肉類六十克。

脂肪 包括黃油、食油、肉類中包括魚、就上開之配給數量觀之、實不能滿足一般人民之生活、故政府又發給機關職員、黨員、工場技師、上級軍人、及有特殊技能者以特權證明書、此等人可憑證向組合店舖購買食糧、可用金錢向市場購得任何食物惟價目殊昂、肉每公斤暗盤高至四百盧布、其價相當於職工之月入工資其他物品、亦均有暗盤、蘇聯工人現已動員二千萬、女工約佔百分之四十五以上、自多菸地區失陷後、燃料問題頗爲嚴重、甚望英美在歐洲開闢第二戰線以解重圍而謂蘇聯現在之困難皆因英美未能開闢第二戰線所致、斯太林曾明白宣稱一蘇軍於去年曾利用冬季攝保作戰上之主動地位、今年則德軍利用第二戰線未結成之好機會轉爲攻勢、於西南部突破蘇軍陣地而南進包圍蘇軍、遮斷與莫斯科之聯絡、將一切預備兵集中於東部戰線、遂收擴大之成功、現在之戰爭與拿破崙時之戰爭、不可同日而語、蘇聯雖擁有三十萬之兵力、然對付相當二倍之敵軍、且敵軍又無第一次世界大戰時第二戰線之牽制、蘇軍當前之困難如何深刻、不難想像」。

或曰 北非戰爭英美方面認爲第二戰線業已構成功、故大肆宣傳、謂可牽制德國之對蘇攻擊、惟蘇聯方面之見解、則與此略有出入、且德當局對英美之宣傳亦已予以反駁、指出德國已能完全確保歐洲之安全、謂對非洲方面、無需再調回東部戰線部隊、且派在東部戰線之德軍、並非全部爲德軍之重要部隊、故對蘇作戰毫無影響、是蘇聯之危機只有日深一日、結果必爲德國所敗當無疑義、德國宣傳部長開培爾氏曾言、對蘇戰爭、過去德國在任何方面、均獲勝利、德國在國家及政治的存在上所必要之生存權、及重要原料資源、已大半歸入掌握、德軍於本年夏季秋季及去年冬季進行攻勢之結果、已使蘇聯之補給路極感困難、開氏關於第二戰線問題、則謂：關於第二戰線問題、恰奇爾所給斯太林之約定、與現實之情勢間、尚有大間隙存在、英國對斯太林要求援助與急速結成第二戰線之齊浪、表示充耳不聞之態度、且在軍事專門家中、無一人不知英軍對歐洲大陸侵略之企圖、已被封鎖之事實此外希特勒總統對於德蘇戰爭此次戰爭、至今已無妥協之餘地、東部戰線通過如去冬之非常危局後、余今日以最大之確信待今後戰局之推移、本年一切均已準備妥當、縱仍如去冬同樣之寒風凜烈、亦斷不致再有去冬之事態最後之勝利乃屬於我方、已無疑義、德蘇戰爭之歸趨、觀此當可瞭然若揭矣。

蘇聯冬季反攻

喪失戰車三千餘

（柏林五日中華社電）德軍當局四日夕關於東部戰線戰況聲明如次：

所謂、冬季反攻開始以來、紅軍損害已倍形增大、十二月中敵軍喪失之戰車確實者達三千五百二十二輛、迄至現在紅軍攻擊僅數地區而收局地的成功、大致無何變化、目下東部戰線作戰分南北兩作戰、此兩作戰性質完全迥異、即由列寧格勒經羅索夫、加爾河西方達伏洛納南部之北部戰線、德軍依堅固陣地之對峙戰狀態、事實上戰線既形膠着狀態、此地區紅軍損失重大、由七月末至十二月末日半年間、喪失戰車四千三百十六輛、如盛索夫周邊地區、已化爲「紅軍戰車墓地」、反之伏洛納計以南南部戰線呈活潑機動戰相視、現在仍繼行激烈戰鬥中、軸心軍在周到作戰之上壓固築全防備、關於戰況發展已持有充分把握云。

中部司令官調南部指揮

（里斯本四日中華電）自蘇聯中部軍司令官巨哥夫調任南部軍司令官消息傳出後、東部戰線重心已轉而集中于南部地域、並已引起各方之注目、據倫敦廣播稱、前任南部軍司令官齊莫與古里、於半年前即被免職、其後由巨哥夫大將任南部軍司令官、指揮對德作戰云。

頓河流域作戰 紅軍進攻又蒙重創

【柏林五日專電】德軍司令部頃於四日公布戰報如下：

（一）頓河流域若干區及斯塔林格勒區、蘇軍賡續進攻、咸告重創、德機投彈在高加索沿岸黑海某港、炸創敵中型商輪一艘。

（二）東線中區德方突擊隊異常活躍、德軍某軍防區後方發現大批蘇聯匪徒、立即加以包圍、殲滅匪徒千四百名以上、擄獲軍營及住屋六十五所並大量軍火。

（三）伊爾門湖東南仍在激戰中、德方高速率轟炸機群頃在雷白熱半島外擊沉敵五千噸貨輪一艘、重創另一艘云。

【柏林五日專電】德軍當局四日晨宣稱、本月三日夜間德軍轟炸機隊攻擊恆伯河口之蘇爾港、船塢命中炸彈多枚、市區及該城之西部幷北部發生大火多起云。

斯塔林激勵蘇聯國民

（里斯本四日中華電）據莫斯科來電稱、斯塔林委員長、於新年之際、曾激勵蘇聯全國國民、謂德軍雖欲於去年中擊潰蘇聯、但其企圖已爲吾人所阻、予確信最後勝利必屬於吾人云云。

北菲作戰不振

英朝野極表悲觀

（里斯本五日中華電）法領北非戰線前利比亞戰線、英第八軍及第一軍最近不振、與其後軸心軍突尼直亞地區之活潑活動、使英朝野倍極悲歎、據倫敦來電稱、每日郵報關於此事予以評論如次、北非戰線反軸心軍接近之不振、使英國朝野漸次持不滿念、英國民以前期待莫大規模戰鬥、於第八軍及第一軍連絡未完成之前、而將軸心軍開始本格的攻勢、今驟聞此報道、至極失望、預料完成兩軍連絡尚需數月、蓋北非戰線英軍不振則成爲反軸心國最大障害云。

續佔敵陣多處 德義聯軍順利推進

【羅馬五日專電】義軍司令部頃於四日公佈戰報如下：

（一）利比亞色爾德區天時惡劣、作戰上極感困難、義空軍曾夜襲敵方戰地飛行場、獲相當成功。

（二）突尼直亞方面德義軍因數日來佔領之地區、幷續佔敵陣多處、空戰中敵機五架毀失、德義高射砲火又擊落敵機五架、義方僅飛機一架未返原防云。

【柏林五日專電】德軍司令部四日公佈戰報如下：

（一）突尼直亞南部德義聯軍擊退向西挺進之法軍、德空軍猛炸各鐵路公路上敵軍給養隊、敵方飛行場一處着彈起火焚燒、德機幷擊落五架敵機。

（二）德軍潛水艇頃在阿爾東北海外擊沉敵方護航隊中五千噸商輪一艘。

（三）英機群於三日來襲法國西部沿海、曾喪失巨型機十六架、入晚來襲德國西部、人民稍有傷亡、敵機二架被擊墜下、德空軍三日夜派出轟炸英國、[illegible]帝港遭猛烈夜襲損失甚重云。

埃及反英露骨

獨立運動活潑化

（斯坦堡五日中華電）據開羅情報稱、已告一時小康狀態之埃及國內情勢、最近再形險惡化、議會方面攻擊現政府親英政策極形活潑化、一方一般市民與英駐屯軍對立感益深刻、那哈爾巴沙首相陷於維谷中、雖以收拾事態、最近反對派議員被首相命令而發生逮捕事件、不勝憤慨之該派、而要求首相說明、略謂、「係保持戰時國家安寧之措置」、拒絕一切說明、遂發生正面衝突、反對派一齊排擊現政府、強迫清算親英政策、英國政府除保障埃及政府參加埃及平和會議外、並致書簡、其書翰內容已由首相向議會發表、該書翰中規定「英國與埃及政府事前並未交換意見、承認、關於埃及利害諸問題、在平和會議討論」而反對派則謂：「如斯書翰係暴露將埃及永久置於英國桎梏下之英國眞意」、大肆攻擊政府之對英屈辱外交、首相對此亦未作滿足之答弁、一方民衆反英感情愈益惡化、尤於過去之英國兵向阿隆爾大學投擲炸彈致學生中死傷頗多、對英國兵之市民反感倍加嚴重、而續行仇視狀態、如獨立運動亦因此情勢而依然活潑、今則全土充滿不穩空氣云。

美軍槍殺阿拉伯人

（柏林三日中華電）據巴黎來電稱：傳摩洛哥美軍司令部決將以不協力反軸心軍爲理由、將拘留之阿拉伯人百二十四名予以銃殺云。

英驅逐艦又一艘沉沒

【斯德哥爾摩五日專電】倫敦電：英海軍部頃於四日晚宣佈英方驅逐艦「法耶特爾克」號被擊、業告毀失、其他詳情則不予披露、該艦造於一九三四年、排水量爲一、三五〇噸、艦員一四五名云。

俄亥俄河洪水氾濫 五州蒙大損害

（阿根廷京城四日中華電）據匹玆堡來電稱、美東部俄亥俄河等洪水氾濫、情勢頗爲嚴重、聚料俄亥俄河、西弗吉尼亞、賓夕法尼亞、肯塔基、印第安納等五州、所受損害定頗重大、現俄亥俄河附近各都市、目下正急速趕築、防水壁、同時低地居民亦已紛向高地避難、西弗吉尼亞亦有一都市浸水達五尺云。

加募新公債九千萬美元

（斯德哥爾摩五日中華電）加拿大政府傳美國決公募達九千萬美元新公債、倫敦財界認爲右係加拿大如其期待、美國武器貸與計劃、不如自籌戰費之意圖、頗值注目、從來加拿大將產金輸出美國、每年約收二千萬達、因最近國內金鑛閉鎖結果、而迫於自籌二千萬元、致依美國發行公債、以作其對策云。

德空軍猛炸英沿岸都市

（里斯本四日中華電）德空軍最近迭次猛炸英本土、頃據倫敦來電稱、三日德空軍編隊又空襲英本土東北沿岸都市、軍需工廠、軍事設施多處、因猛炸而頗損甚重云。

遇險船員多在葡島登陸

【里斯本五日專電】英美方面被擊下沉諸商輪之遇險船員、登陸阿索列斯群島中聖來格爾島之數字、頃已增至二四五名、下沉諸英美船隻、係被德國潛水艇在阿索列斯外約三百英里處所擊沉者、另訊：本月三日英國救生艇四艘飄來律白場附近、艇上并無一人、各艇係屬何輪亦無標記云。

法總理與德總統將作二次會談 商討法國內政問題

（里斯本五日中華電）據巴黎情報稱：賴伐爾法總理最近將與希特拉總統作第二次會談、傳會談中將就法國內政問題交換重要意見云。

（巴黎四日中華電）賴伐爾法總理三十日抵達巴黎、脫布克南大使出席與德軍代表其他重行交涉、其交涉已進入與關於軸心關係調整之具體的細目、告相當長期間云。

烏拉圭船塢售與英國

（布宜諾斯艾利斯五日中華電）據蒙得維多報道稱、傳烏拉圭政府今日批准蒙得維多港船塢出賣於英國、其出賣價格約三百萬比索云。

身有胃病痛苦難忍
欲解除胃痛常服維他命B劑
愛表斯

辛勞過度、或精神烟酒受刺激、極易殃成胃腺分泌異常而呈胃酸過多之症、往々引起脹悶翻酸胃痛胃壁粘膜被侵蝕、誘起胃潰瘍尤其時值炎夏、痛苦難忍、平日使用小蘇打而未見效者、請改用新鮮活性酵母劑愛表斯可使胃液分秘正常腸胃轉佳、恢復健康、指日可待矣。
EB 130

新到
北京地毯出售
北京地毯公司出品各樣美術地毯西藏毯
純毛織造顏色美觀送禮最宜批發零售大
小皆備歡迎參觀 如蒙賜顧請到
廣西路第一旅社電話（二）二九七九號

異軍突起 國貨中先鋒
五星 綠皂 FIVE STARS SOAP SHIN HSING SOAP WORKS CHINA
五星牌洗衣皂
選擇原料 加工精製 去垢耐用 價目克己 各貨店百均有出售 代購電話專人送上
青島新興肥皂廠出品 臺西鎮五路五號 電話二一九七三

衛生保健・到底是仁丹

諸君常備此藥 神清體壯
胃腸，腦力，
神効超群！
抗寒防疫，
自衛妙品！

各地均有出售

自來水筆用
來篤墨水

天下一品！一家一瓶！
大瓶小瓶各種 全國文具店均代售
イラトインキ
東京 [illegible]墨水股份有限公司

光華白蘭地
送禮宴會無上佳品
總經理永茂號 青島山西路廿五號

逕啓者本號與關東菸葉華北輸入公司訂有特約對於輸入青島之關東菸葉統歸兩家總理經銷刻間已大宗到貨氣味清香較之紙烟既價且廉恐未週知特此聲明無論本埠外埠有欲購買者請至該兩號接洽無任歡迎
關東菸葉總經銷處 東記號 駐青島河北路二十五號義泰棧內 電話（二）五八一九號
關東菸葉總代銷處 聚興隆和記 青島莘縣路一六四號 電話（二）四六九五號

海狗強腎丸
治先天不足後天失調 治腎部衰弱陽事不舉 治精寒陽萎子嗣艱難 治酒色過多精神衰弱 治命門失衰夜多小便
治勞思過度心腎不交 治夢遺洩精腰酸腿軟 治老人腎虧記憶退減
增加夫妻的愛情 增加兒女的生育 增加閨房的樂趣
大瓶每瓶三元 小瓶每瓶一元五
總經理廣東藥品商店 山東路一二二號 電話二七一九號 各大藥房均有代售 外埠招請代理
天津北洋公司 濟南廣東商店 烟台福昌泰 濰縣協記商店 承興商店 博山福成祥 師生堂 洪山慶濟東 膠縣安大藥社 中和藥房

大阜銀行
本行辦理銀行一切業務及倉庫貨物抵押事宜手續簡便利率克已除烟台濰縣海州暨本市台東鎮已分設支行處外所有河北冀東魯興河南實業山西實業山東農業各銀行及所屬各地之分支行處均可通匯取費從廉如蒙賜顧無任歡迎
青島總行 電話 各部通用 二（八一三三 二（八一四三 經理室 二（八一二二 營業課 二—七九九四 倉庫課 二—三四五六 大港倉庫 二—〇三六四 小港倉庫 二—八八一七 休假日用 夜間及電話 [illegible]
台東鎮辦事處 [illegible]

茗茶
電話要貨隨時送到
新到各地馳名香茶 批發零售歡迎主顧
開幕伊始 特別價廉
青島永泰號茶莊 滄口路五十三號 電話（二）三六九一號

日海軍陸戰隊實施 長山列島肅正戰
艦旗揭揚一週間完成重大使命

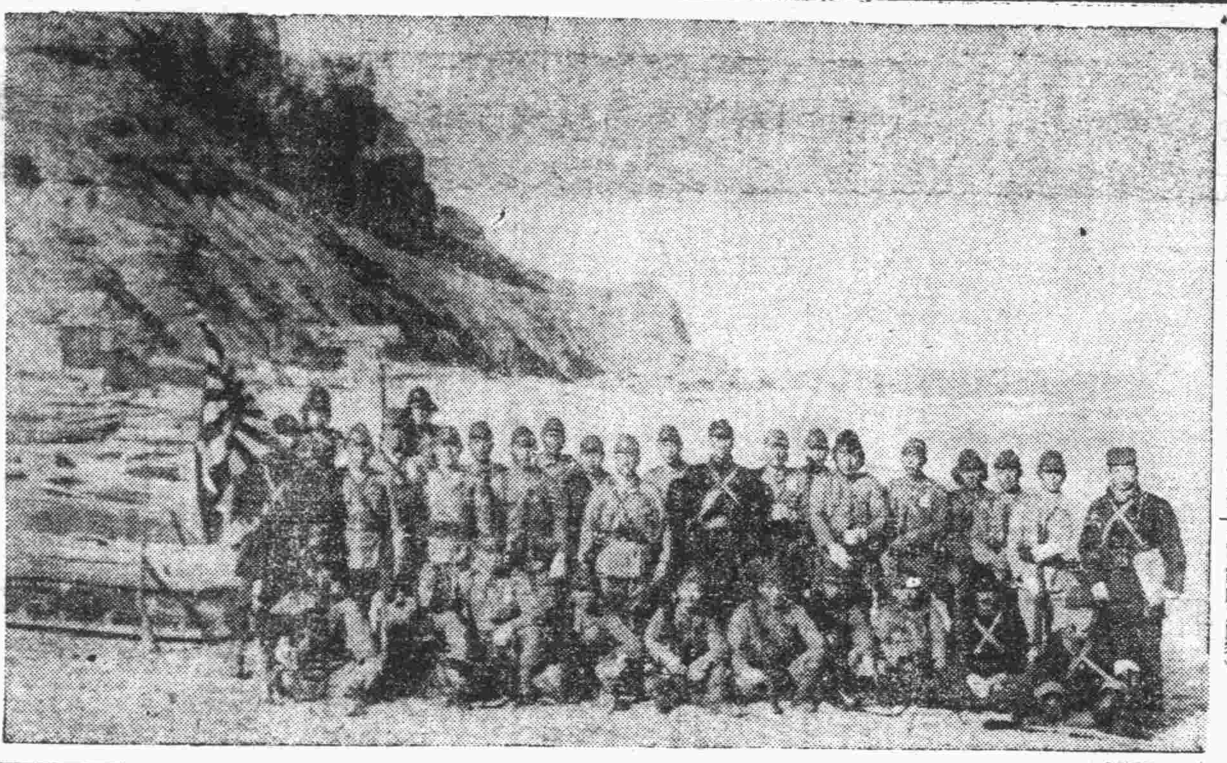

自渤海之上、北橫齊東、南橫山東兩半島之間、延長約二百餘華里、爲施行長山（廟島）及列島之肅正作戰、遂航行海洋上、取締帆船、即於南長山島海面碇泊之皇國軍艦及陸戰部隊、於十六日晨、自南長山島之要地西山衕海岸登陸後、即開始作戰、對於狄溝村、南城村、黑石咀村、呼家村等各村莊、作精細之調查戶口、及嚴行偵察有無密輸品之輸出入、并勵行取締密輸入品、此外對其他產業（農、漁、工、商、）之現況、交通之狀態、住民之分布生活情況以及流通紙幣之種類與額數等、亦行嚴密調查後、而向各村堂堂行進、巡迴王家溝村及西山衕之各漁村、或登亘山頂、或沿斷崖行進、而通過岸壁、如斯、對南長山島、僅一週間、即完成作戰之目的、旋由登陸地點歸還艦上、從事本日肅正工作之海軍精銳、與砲艇隊員協力、并有縣警備隊員、及鄉區長、并其他代表村長等列席、按定刻在○○艦艦長、砲艇隊長指揮之下、以嚴肅且整然之威容、舉行軍艦旗揭揚式、旋於嘹亮之號音下、揭揚太陽旗、當此夕陽之海反映光輝之海波、金光奪目、爲慶祝此次之盛舉、而飄揚之軍艦旗、招展空中、一般良民在仰望之下、對於安堵均呈信賴之意念云、（寫眞：上爲在南長山島日本軍艦旗招展空中之情形、左爲陸戰隊將兵開始列島作戰時之威容）

食粮輸出入 須遞申請書
關係站發給用紙

青島物資對策委員會、爲確保管內主要食粮品（小麥、苞米、玉米、玉蜀黍、）小米、（粟、穀子）高粱、小麥粉、苞米粉、豆類、豆粕、大米、甘藷（地瓜）之蒐集流動、在所管地域內各站、（青島、大港埠頭、四方、滄口、女姑口、城陽、南泉、藍村、膠東、膠州、芝蘭庄、）對於發著之主要食粮品、凡輸出入時、必須事先申請之、且當該項品目、運送之際、及受易之際、關於主要食粮之輸出入、亦須提出申請書、至於申請書之用紙、由各關係站發給之。

魯物資出入 申請法規定

（本報濟南分社特訊）對於凡由山東省內向省外輸出之木材、鋼材、以及軍需用品以提出由山東省物資對策委員長所發給之木材輸出許可證者爲限、再由鐵道、汽車或水運、而受託運送事宜、業經着手實施、青島特別市、亦依照此項辦法、依如左之統制、開始實施、

△鐵路膠濟綫、由膠州至青島間各站、

△汽車青烟綫、由青島至東良格莊間（但不含東良格莊）膠拔綫、由膠州至金家口、金家口綫、由即墨至金家口、（但不含國底）膠王綫、由膠州至王哥庄間、紅石崖綫、由王台至紅石崖間、塔埠頭綫、由膠州至塔埠頭間、劉家莊綫、由即墨至劉家莊間、城平綫、由城陽至南村間、城高綫、由城陽至芝蘭莊間、（但不包含芝蘭莊）

又就鐵及火柴而言、以提出由山東省陸軍特務機關長所發給之輸出許可證者爲限、依鐵道、汽車、或水運、受託運送、又關山東省內相互間、所運送之鹽及火柴等、以提出由山東省內所在地之各新民會、或各合作社所發給之輸出許可證者爲限、而受託運送事宜、但食鹽係日用品、方能許可、辦理鹽一項、每人祗限購一斤、火柴每人一包（十小盒）并認爲區域、與物資對策委員會局、又濟南市城、濟南市城外、所輸出之砂糖、須提出由山東省物資對策委員會、及對輸入地域、對於向該市城外、所輸出之砂糖、須提出由物資對策委員會、或物資輸入統制機關所發給之砂糖輸入證明書者爲限、受託運送者、在濟南市城、自鐵路運送、由濟南站担任、若以汽車運送、則由濟南汽車營業所担任云。

日海軍勇士果敢救護 海上遇難華人
桑原司令官表彰善行

對於在海中顛覆之小帆船、及遇難之中國人乘客二十九名、親冒嚴寒氣候冲破狂浪、挺身施救之日軍駐滬崇港陸戰隊遣河派遣隊小野田一等兵曹以下十勇士之善行美舉、附近中國人莫不衷心欽感、青島方面特別根據地隊桑原司令官、頗爲感激、茲將詳細經過、探誌如左：

有船客約四十名、搭乘由崇港港向陳家港之小帆船○○隻、於去年十二月三日午前十時左右、行至灌埠溝港灣頭東南方約八百米達之際、因遭遇狂風、遂行顛覆、而海岸巡見之日河派遣隊小野田加利一曹、即指揮長部一曹、及蓮井、田中、葛城、河野、山中、水村各水兵長、林原田、岡野二水手與九名之砲兵員、令赴現場、冒猛烈之寒風、與驚濤駭浪、在全員協力之下、挺身救助工作、遂將遇難之華人乘客二十九名、救助成功、因之對於身不顧危險、以敢然奮勇之勢救助人命之十勇士之義舉及援助、附近民衆、深表感激之忱、同時對該十勇士、對於不斷涵養東人精神、暨所練磨之技術、得發揮毫無遺憾、桑原司令官、特予以表彰、以彰善行云。

易腐貨物出轉口 免除匯兌許可
須呈驗聯銀許可書

本市膠海關頃奉財務總署令飭除特別易於腐壞之貨物如菓實、鮮菜、鮮肉、鮮魚等、免交匯兌許可書之規定、嗣後如上項貨物出口及向華中南轉出口、須呈聯合準備銀行證明部方予放行、業於昨日布告通知（惟關於輸移入仍照舊）布告內容如下：

查凡禁運出轉口特別易於腐壞之貨物、勿庸請領匯兌許可書之規定、本關前於民國二十九年一月二十五日、以第七七六號佈告公佈施行在案、現遵奉財務總署令、該項特別易於腐壞之貨物免交匯兌許可書之規定、自即日起予以廢除、嗣後該項貨物出口、及向華中華南轉出口、均須呈驗中國聯合準備銀行權認之許可書方予放行。

天津市長溫世珍氏 來青視察市政
對記者談津市近況

天津特別市長溫世珍氏、爲考察華北各都市行政狀況、以資借鏡改進起見、於本月四日乘車來青觀光、對於青島之政治情形極爲讚美、頃因津市市政待理、業於昨日下午乘車返津、記者昨訪溫市長於新大陸飯店旅次、詢以考察經過及津市近況、承談述如下：本人爲謀改進津市施政、特分別考察各都市、以爲借鏡、途經濟南而來青島、青島治安之良好狀況、洵堪爲華北之模範、市民訓練方面、亦較健全、至於都市之建設更他埠所不及者、東方瑞士、名不虛也、諸君能長期居此、誠爲幸福之至、本人在青僅兩日、因天津市政待理、不能多留、於今日（五日）即行乘車返津、將來擬赴石門、保定等市考察、至於天津現況、食粮方面最爲重要、經濟施配給制度、其最初之教育時期已過、現漸入正軌、情形極爲良好、第五次治安强化運動、主要在爲廉潔政治勤儉節約以及新國民運動等、廉潔政治、市政機構已經改革、勤儉節約、因天津紳商富庶、一向奢侈、本人爲厲行節約、必須由富庶之紳商作新生活者手作起、乃制定新民素等、自實行以來、效果頗佳、關於新國民運動、青少年團早已成立、即公務員亦由本人市長自身起、每晨早操、從事訓練、期達後方協力之使命、尤以値茲大東亞戰爭第二年邁進之期、全民應一致努力也云云。

趙市長率各局長等 電王委員長賀年

欣逢大東亞戰爭第二年之新春、本市趙市長及各局長昨特電華北政務委員會王委員長恭賀新春之禧、原電如下：北京華北政務委員會委員長王鈞鑒、久企丙儀、欣更闓紀、伏維鈞座、時調玉燭、運協黍琅、春有腳以敷恩、治無心而洽化、黔黎緬護、臚采歸歡、謹電露賀、伏維垂鑒、職趙琪、局長謝祖元、姚作賓、游伯麓、陳命凡、尹援一、姚文尉、呂振文同叩、世。

留日警察講習所 募第六期學員
試驗科目及日期規定

本市當局頃准治安總署咨文、繼續選送第六期留日本內務省警察講習所學員、以資深造、市署准警察局、刻已訓令市警察局遵照、并附發試驗科目、如期實行、茲將訓令及初試日期科目錄次：

爲訓令事、案准治安總署警字第五五〇號咨開、案查選送留日本內務省警察講習所學員、業經辦至第五期在案、所有三十二年度第六期學員、自應賡續辦理、選送名額、按照規定爲三十名、其學員資格及各省市之名額分配、均仍照成案辦理、除分別呈咨外、相應檢同學額分配清單、咨請查照辦理、並希於三十二年一月十日以前、將初試情形連同證件、及考績表、一併送署以憑覆核等因准此、合行抄發原分配清單一份、仰即遵照辦理此令等因、附名額單一份、奉此、本局茲定於本年一月七、八兩日舉行初試、凡屬職員志願投考者、應於一月六日前將職名年齡履歷書（附像片）各三份呈報來局此令、

一初試辦法一

一、試驗日期

（一）身體檢查一月七日（星期四）午前九時半、

（二）學科試驗一月八日（星期五）午前九時半、

二、試驗科目、日語、國文、法學通論、警察法學常識、操練、

三、試驗場所、青島特別市警察局、

四、受試資格、

（一）通達日語對於日語講授、能直接聽講者、

（二）身體强健品行端正者、

（三）年齡在二十五歲以上三十五歲未滿者、（本年四月一日現在）

（四）高等警官學校或同等以上警察學校本科或正科畢業、並服務警官（巡官）以上之警察官一年以上者、

備考、受驗者自備旅費於試驗當日午前九時至青島特別市警察局警務科報到與試、

剿滅共匪保鄉衛民
治安軍年來奮鬥成果

在過去一年中、華北的各項建設、均呈示着飛躍進展的現象、而擔任保鄉衛民的治安軍、更站在各種建設的前端、努力奮鬥、使建軍要務、順利進行、同時對共產予以澈底打擊、進而向完遂大東亞戰爭邁上努力邁進、治安軍在這一年中、所獲的奮鬥成果、實已超出預想以上、茲特述其概梗如下：

一、加强初級軍官教育

治安軍當局、爲造就大量的初級軍官、作爲建軍的基礎、乃在清河設軍官學校、除第一二三各期學生均早已畢業外、其第四期學生數百名、於三十年秋季入校、當即施以强度的教練、學術科同時進行、復感覺向來規定一年教練期滿之不足、因特於當年十二月提前招考五期生、將在校期限改爲一年半、招收的名額、亦較前增多、上述這兩批軍官學生、其第四期已於去年十月修業期滿、分發於治安軍各部隊實行服務、至於第五期生、尚在積極訓練中。

二、新軍的育成

治安軍在三十年秋季開始了第三次建軍、軍官的任命、兵士的入營等事宜、均於短時期內順利完成、當即於各適宜地點實施教練、這次所建新軍、一部份是由徵集而來、一部份是由改編而成、建軍後、所有新成各軍、自是要由基本教練作起、漸至於集團教練、而達於完成、至於改編的各軍、則早有教練的基礎、且已卓著戰功、因是在去年五月二日、即由齊變元總司令對其中之一部正式授予軍旗、當時曾在武漢舉行隆重之授旗典禮、及至十月、第三次所建各軍、均已教練期滿、乃由齊總司令親赴各地舉行檢閱、先由近郊起始、隨即往冀東、冀南、然後歷至京津沿綫各地、至十一月初旬檢閱完畢、最後校閱津浦沿綫各軍、而此次建軍大業、亦告完成、

三、內部機構之加强

治安軍自創軍旗之日、即無休憇的向保鄉衛民目標邁進、然而自大東亞戰爭爆發後、治安軍當局、爲澈底實行戰時體制、藉以協力完成聖業、認爲內部的機構、仍有加强之必要、乃開設宣導局、其目的對內要指導全軍、鑄成最高理念、對外要使軍民聯成一體、務使軍民認識當前唯一目標、協力邁進、該局經數月之籌劃、現已成立、合局人員、現正努力工作、此外更於去秋實行大批人事異動、將年老或才非其用的部屬、分別予以退休或調動、以期人盡其才、自此治安軍內部益臻健全矣。

四、剿共之殊勳

治安軍唯一的任務、當然是肅清匪共、使鄉土逐於安定、以剿匪也就是該軍的本格工作、在過去一年中、治安軍已經練成各軍、於冀省各地、與友軍協力、對剿滅共匪不分晝夜、努力奮鬥、該項剿匪作戰、係以冀東爲主要、但亦防山東及濟南各部隊、亦屢建戰功、茲就目前治安總署發表自去年一月至十月底之總合戰果、即可見一斑、該項發表內、計匪偽被擄遺棄屍體二千二百九十餘具、俘虜七百四十餘名、鹵獲品有迫擊砲、重機槍、輕機槍、步槍、手槍、擲彈筒、自動步槍、手榴彈、地雷、砲彈、子彈、無綫電、電話機、軍馬、及其他武器彈藥、被服等、數目極爲驚駭、此不過在前十個月內的作戰成果、治安軍剿匪是無時間斷的、直至現在、依然在進行着、那麼若在加上最近兩個月的成果、其成績當更可觀」。

五、今後之瞻望

治安軍自成軍以來、前後三次建軍、已構成龐大的軍隊、具有宏偉的威力、最近將往全力於現有軍隊教育之加强、及共匪之肅清、對於現有軍隊的教育方面、已決定由宣導局開設訓練所、於各部隊選拔各級軍官及軍士、分別施以定期教育、俾其於已有之學識技術之外、再得以進一步之深造、同時更使之對當前時代之重要性、加深了解、整齊步伐、向最大目標積極邁進、至於剿匪方面、治安軍年來雖佈於冀魯各要地、對匪共予以痛剿、早使匪共聞風逃散、現在各軍均已教練完成、當更對匪施以大規模的包剿、自不難於最近之將來、使之絕滅、至時匪共完全肅清、華北治安完全確立、各種建設較前更當突飛猛進、由建設華北的成功、而達到完成大東亞戰爭的最終目的、此亦吾人對治安軍唯一之期待也。

完遂大東亞戰爭中日指導者如何率先垂範

（續）

佳作三　安祥亭

聖戰經過一年、由友軍英勇作戰、犧牲無數、務使英美惡勢力已全驅逐淨盡、所有東亞資源地帶完全收復、此劃時代轉變歷史之驚人戰果、最足使人興奮、惟此戰勝利雖由我方把握、自當擬定之事實、而展念前途、責任甚重、何時始克結束此戰、來日方長、短時難期、此吾中日指導者所不可不慎加考慮者也。

完遂戰爭有不可缺少之兩大因素、一爲物力之集中、使物資發揮最偉大之效率、一爲心力之運用、使戰鬥意識高揚、大東亞共榮圈內各民族能團結同仇、有獻身指導之精神、此二者能否普及於各民族、能否深入人人心坎、則賴負責指導或身居指導者之能否率先垂範而預測其結果、語云：「上之所好下必有甚焉者矣」此「上行下效」之實力、不片時可以風行各地、古之人一言而爲天下法、一行而爲天下師者此也、「君子之德風小人之德草、草上之風必偃」此尤足以釋此意義、故指導者之垂範、實足以影響於一般民衆、吾儕以身作則、彼衆焉有不是之、其中蘊有妙道焉。

然吾儕身居指導地位而負起此責、以身作則、率先垂範者應爲何事？此亦應確定目標、不可疏忽、若之營私謀己、而不可不察、否則言行不一、入危地、吾人當爲率先垂範之事甚多、如滅私奉公、竭誠盡職、以爲他人忍耐與服務之表率、淸廉自守利他爲人、以爲他人精誠團結之模範、外如湯清時代、愛國家愛東亞、以爲民族犧牲正義支持之張本、使人人有捨己爲群之崇高理想、中日合作、上下同心、以爲實事求是、共存共榮之努力、使人人有兄弟鬩牆之永久信念、此皆吾人目前所應有之觀適、而服從政府命令、推行宣傳工作、建設後方經濟基地、拋卻鄙俗念、爲完遂聖戰而盡心盡力、此尤爲重要、所不容忽視、如再能眞誠和親熱忱懇切、態度嚴肅、首先勵行、則事半功倍、效力尤大。

佳作四　楊友俊

國家之興衰、繫乎人民之强弱、人民之强弱、繫乎指導者、如何率先垂範耳、溯自民國肇造、爲政者皆躬於上、貪官汚吏、剝削於下、道德淪亡、利祿相尚、共黨得以猖獗、英美更乘機侵略、邪說橫行、道統淪起、視人民於草芥、蔑法律若弁髦、父不父、子不子、暗無天日、農村破產、民不聊生、有國如此、前途何堪。

今者、幸有汪主席、以黨國元老、出任艱鉅、登高一呼、萬山響應、新政府誕之成立、更兼友邦、加以援助、掃除以往之陋習、屬辭高共、共建東亞之新秩序、自去歲、大東亞戰爭開始以來、我們百餘年之痛苦、始得一旦解除、人民得重見天日、東亞已大放曙光、但値茲大東亞戰未結束之前夕、共匪尙在潛擾、英美仍作其最後之掙扎、新政府鑒於攘外必先安內、强國尤須愛民、故厲行治安强化運動、實施以來、已蘇收效果、已昭昭在人耳目、華北又爲後方兵站基地、我們欲完遂大東亞戰爭、必須喚起民衆、鞏固後方、內顧無憂、方能以全力對外。

凡中日指導者、應正心誠意、自勵自戒、內求革新、外求團結、以不容己之心、行不容己之事、盡性分所固有、行職分所當爲、本政府愛民之心、以愛其親、格師敬之欲其敬、理之欲其明、措之欲其閑、憂民之不給也、爲之謀農桑、訓節儉、輕徭役、廣儲蓄、遇有故、則賑貸之、憂民之不敢也、爲之教孝弟、敦睦姻、篤禮誼、息訟爭、潰其根、去其弊、期共立、俟其成、專己者不虛、干譽者不正、苟安者肅、助長者擾、毋爲己私、毋顯聰明、毋苛刻、毋沽名、廉不言貪、勤不言勞、施德不言恩、勸導不言威、事上致敬不言屈己、懿德下士不言忘勞、以不怕死、不愛錢、不爲不義、百折不回之精神、實行五次治運四大目標、以要領之宣傳、務臻振擬、爲民衆之先導、滅私奉公、作民衆之先鋒、說詩講説、循循善誘、務使人人澈底了解治運之意義、及人人應負之重責、群策群力、共赴聖戰、以族一心、共建東亞新秩序。

由是觀之、强國必先保民尤須善導、君子德風、以誠感者、必以誠應、誠以導民、而民信之、凡有事於民、雖以誠以之不給也、肝腦塗地、民亦甘心願之矣、誠以事天、而天信之、有禱於天、亦莫不應之矣。

調查膠即勞三區 農民愛林思想
市署製表令飭塡報

本市市公署、爲明瞭區境內農民愛林思想狀況起見、特製定乙種調查表、令飭膠州、即墨、勞山三行政辦事處調查塡報、即遵辦爭處奉令後、當分令各區遵照調查後、茲根據各區所呈及歷年勵行植樹運動與廣播宣傳之實際收獲、當內外各部落農民、咸以樹木之盛衰、視爲與村運之興衰、有莫大關係、復以植樹、既可防範水旱、點綴風景、而他年成長之後、尤可得建築資材、是以對愛林及造林思想、頗搞期待云。

青州道尹公署 舉行警務會議

（青州通訊）青州道公署前曾舉行第五次縣知事會議、於日前下午、道署又舉行警務會議、益都陸軍特務機關長、青州憲兵隊、省警務廳代表、各縣警察所長及警務督員、均行參加、在王道尹主持領導之下、正式開幕、各長官訓示後、即開始討論各項重要問題、至下午五時三十分休息、至二十六日九時、繼續開會、迄十二時閉會、所有討論事項、完全圓滿解決、最後王道尹對各縣警察所長除以剿除各縣知事之七條相島勉外、復訓示以四項重點、茲照錄於後、一、愛護人民、二、服從命令、三、嚴整紀律、四、克盡職責。

德田副處長 視察鄉區

本市膠州行政辦事處德田副處長爲明瞭鄉區行政狀況、以資改善起見、特於日前舉行鄉區視察、先至鋪集、次赴里岔、對於各該地之行政及警備狀況視察頗詳、並對所屬警員訓示云。

滋陽縣調查 食粮確數

（滋陽通訊）本縣近患存粮盈絀不均、以致城內粮價與漲、縣知事鳳鳴岐氏、爲平抑粮價、俾維民食計、夙夜籌思、迭與關係方面洽商對策、用期供求相應、安定民生、一面出示曉諭、平價出售、不准囤積居奇、一面派警嚴密查究商民存粮確數、以便統籌辦理實施調劑、且下市面雜粮漸多、粮價已逐漸低落、並將政府方面、現正積極從事調整、力求圓滑、以期民生安定、實現樂土生活、人民聞之、莫不感激萬分云。

治運成果
萊濰道尹視察 認爲非常滿意

（萊濰通訊）萊濰道道尹劉冬秀氏、自到任伊始勵精圖治、關於第五次治運現已結束了、爲明瞭各屬縣此次治運工作實施、并考查其成果起見、特日前亘一星期之久、協同新民會佐渡參事、并率道署各科長等分赴所轄各縣現地考察、歷經高密諸城平度昌樂安邱濰縣等縣、所到縣份、即召集各級幹部訓話、關於五次治運四大目標均有詳細闡發、促起軍官民各界一致協力、對革新生活尤須縣知事以身作則、觀摩策勵、止於至善、詞旨懇切感奮、閱此行視察結果、各縣均有長足進展、而討伐戰果、亦多突破以往紀錄、公畢歸來、認爲非常滿意云。

徵集論文
物價處理委會

華北物價處理委員會青島特別市分會、及青島特別市商會、爲期一般商民對於低物價政策深刻認識、並爲涵養第二代國民低物價觀念起見、特懸賞募集關於低物價政策論文、分甲乙兩種、甲種爲對一般市民之募集者、題目爲「低物價政策之實施方策」、限一萬五千字以內、一等獎金一百五十元、乙種爲對市內各中等學校學生之募集者、題目爲「論低物價政策之必要性」、限一萬字以內、一等獎金五十元、該懸賞募集論文之截止日期、本月底（一月三十一日）、希各市民及各中等學校學生、當此新年之際、對於低物價政策之各種意見、可備其發表、踴躍參加此次懸賞之募集。

公畢返縣
日照警察所長 對記者談話

（日照分社通訊）本縣警察所長楊士振氏、日前因公赴濟、晉謁新任姜警務廳長、請示機宜、並今後警政方針、該所長因赴省任務公畢、昨已返縣、記者聞訊、趨往訪問該所長赴省之任務、承其談話大意如錄後：本人「楊自稱」由縣到省後、稍事停留、即往警廳叩謁新任姜廳長、當蒙接見、關於本縣警政之推進、治安之確保、垂詢極詳、最後廳長又對本人訓示、五次治運四大目標、形勢上雖然終了、而精神上、官警得更加努力云云。

膠區利用農閒時期 訓練鄉鎮甲長
講演現勢加强認識

膠州行政辦事處、頃以本區保甲制度、經積極之推進、年來頗有相當成績、際茲冬防展開、農民閒暇之時、該區辦事處爲澈底村鎮自衛計、城內各鄉鎮均實行甲長訓練、由各該鄉鎮保長担任教練、並時派警察科保甲股員、前往指導、辦事處特派宣傳員分赴各鄉鎮甲長訓練所宣傳、講演時局之趨勢、大東亞戰爭勝利實績、並分散宣傳品令共作一正課外之訓課、俾宣傳之效能、得於無形中增進、而收更大之效果云。

苜蓿收買費
即墨辦事處發給

即墨行政辦事處、關於來年使城陽藍村間鐵路遮斷壕兩側、倡導苜蓿遍種植、用期增產計、除調查所需種子數量、及召開十一村長會議外、茲爲分發本年所出產之苜蓿收買費、當於年前派員至各沿路綫村落、計算發放、計共發出銀數爲五千零八十二元、一般農民均欣躍云。

赴膠即視察
市警隊將派員 指導所屬努力冬防

青島市警備總隊、以所屬各隊分駐於膠即各鄉村、重鎮、維護地方治安、茲以冬防期間、廢曆年關將屆、亟應籌策萬全、茲爲督飭所屬、隨時指導起見特由該隊本部、高級長官輪流前往實地視察、期使萬勿遺憾云。

度量衡器業公會 即將成立

本市度量衡器營業者、茲爲推進業務士之便利、即着手籌備創立度量衡器業公會、現已蒙社會局批准、頃定於本月十二日上午十時、假山東路市商會召開成立大會、選舉重要職員云。

飛機獻金者芳名錄

（興亞新報代收者）

青島日本第三國民學校內朝日青年團　四十八元二角

第三町內會第二十六隣組一同　十一元四角七分

東華產業內前田吉廣　七元

小計六十六元六角七分

兩社累計九萬零六十二元一角一分

轉向緩和
各種雜貨市況

本市現貨市場各種雜貨交易情況、在前日開始交易之初場、雖以人情轉高、買主繳跡、致各市勢然軒騰、大有怒馬狂奔之勢、及後揚即以物價升翔過陡、買戶停手、市氣遂轉緩和矣、日昨前場則襲前日轉緩之氣、存主多謀吐售、市肉復告退縮、後場益見軟化、茲以揚中情況觀之、目前雖不至有何變跌、而上升一時似有不易也、今將各貨安價列下、（市釋）

飛輪生粉二百一十元、鳳鳥生粉二百十五元、什牌生粉二百十元、廣大料一百七十五元、明星古月二百八十五元、原色古月二百八十七元、仰姿黃二百七十七元、洋姿黃八十五元、石膏二十七元、白礬七十八元、扇面皂一百十元、鳳爽皂八十五元、九十斤三角碱料九十七元、蛾眉碱料九十七元、信石糯一百三十七元、八尺蒲席三元、

遷新址辦公
滿領事館分館

駐在濟南滿洲帝國領事館青島分館、頃因原館址不敷應用、於去年十二月二十八日、遷移萊陽路五號新址、照常辦公云。

兼井氏傑作
「赤裸之日華人」 內容透闢精湛

青島日僑同人兼井滿臣氏、現任濟南山東新民報顧問、關於中國各問題、均有透闢之研究、最近其傑作「赤裸之日華人」一書、由東京人文閣出版、對於中國人及日本人、不容氣的加以批評、對中國人之優點、極表讚美欽敬、關於缺點、甚加非難、該書爲中日人士所必讀者云。

隋岐周君
畢業日士官學校

華北綏靖軍司令部附隋岐周於軍官學校學生時代、即堪爲齊燮元總司令（兼校長）之唯一親心弟子、又加大東亞戰爭勃發前以嚴格之拔試、而優越及第「派遣留日士官學校」星霜二載、今日學占擢、而藝學歸來於共榮圈前途之設想上、全軍爲之慶幸、聞該氏、日前「回青探母」並赴市署拜謁趙市長、暨來本社致寒暄云。

讀者優待券

本報爲慶祝大東亞戰爭光輝勝利之第二新年並提倡高尙娛樂優待讀者起見經與福祿壽影院商安附印優待券凡持本券入場均按左列票價祈讀者注意

◇日期　一月六、七、八日三日間

◇票價　樓上 樓下：（大人及兒童）一律三角

讀者優待券

本報爲慶祝大東亞戰爭光輝勝利之第二新年並提倡高尙娛樂優待讀者起見經與福祿壽影院商安附印優待券凡持本券入場均按左列票價祈讀者注意

◇日期　一月六、七、八日三日間

◇票價　樓上 樓下：（大人及兒童）一律三角

請君欲購真正嶗山紫墨水晶石眼鏡 請至 二見誠眼鏡老店

專採嶗山晶石　營業四十餘載　自設電机工廠　聲譽中外馳名　出品精良　定價低廉　堪稱華北唯一

青島即墨路五十五號　電話二一五八六三

康動臣　調經養血鳳凰蛋　專治婦女經血不調月經遲前錯後忽多忽少血色不正黑紫成塊

康動臣　花柳清血消毒丸　男女花柳傳染諸症

康動臣　婦女通經化血丹　專治婦女經閉不通

康動臣　開胃舒肝丸

康動臣　固精補腎丸

康動臣　靈效健坤白帶丸　婦女無論赤白帶下

青島總代理　北京路天合益藥房　東鎭建古藥房▲膠州路杏林藥房　山東路長春堂▲廣安藥房▲益都路美華藥房▲滄口同義堂▲四方子榮藥房▲北京路長春堂▲李村仁德堂▲天津路中華藥房▲高密順德永▲膠縣宏大藥社▲坊子振華齋▲即墨洛民藥房均售

淋疾

最短期化學療法劑

淋疾之電擊療法大告成功!!

本劑於二十世紀醫藥界異常風行　居於化學治療劑之高峯　乃本社之榮譽出品　本劑對於淋疾　確有驚異之卓效　本劑特有之深達力　可以將体內潛伏之淋菌完全殺滅　於服本劑後　翌日尿之淸澄可顯然易見　六日後即可完全治癒無疑

【包裝】二〇片　一〇〇片

鹽野義商店　大阪市東區道修町三丁目　青島出張所　青島市奉天路一六七

鹽野義　五淋拿根片

SU-23

鐵騎銀瓶傳

王度廬著・鏡海畫 (17)

第九回

嬌羅受驚夜戰綠林 潤酒狂歌揭開舞線

雪瓶才停住劍、卻驚幼霞騎在柳樹上吹口哨、尖銳的聲音衝破了下面那雜亂的梆鑼聲、十分的響亮、雪瓶也疾忙抱住了樹枝由樓頂落到了牆頭、就向幼霞說：「別吹了！快回去吧！」當時兩個人就都跳下了牆一前一後的順着小巷往東去走身後的梆鑼聲就越來越遠、雪瓶又把劍交給幼霞、幼霞就仍然負在背後、仍隨着雪瓶、又跳到人家的屋頂上、踏着屋瓦、越着牆垣、少時即回到了店房、這時店中的前院仍十分清靜、可是後院裡、繡香媽媽的屋中却有燈光、並聽有人說話之聲、雪瓶就攔住幼霞、然後扒在她的耳邊、悄悄說、咱們先慢慢下去！你先進屋去！」幼霞點了點頭、兩人遂就慢慢地下了房、一點聲音也沒有、

249

雪瓶又推了幼霞一下、幼霞就去輕輕開了門、進屋裡去了、雪瓶却躡着腳步兒、慢慢走到那有燈光的窗下、伏下身、向裡邊偷聽、原來是蕭千總回來了、唉聲歎氣地、可見他今天的賭運一定不佳、他正跟他的太太嚷着聲音爭吵、他說：「再有三天不回去、我可就得連我身上的衣裳、帶你頭上的首飾、都得輸得啦！那時候在迪化城丟人?我可不幹！」繡香說：「你不會別去賭嗎?」蕭千總說：「整天沒事兒幹、在這又沒有朋友、你還不讓我賭、我本不願意賭、可是閒得慌、乾脆！明天你催着她們走就完了！」繡香說：「來的時候、你是比誰都急、還找了個賽八仙幫着你說了一大套謊、騙我們到這兒來！」蕭千總着急說：「是那家伙算的卦不靈、怎麼會是我騙你們?」繡香又說：「如今、你想走啦、可又立時就催着我們走、什麼事都得由着你！」蕭千總說：「不由着我也行、可是在這兒得有事辦呀?我這回是為活動着使才來的、你們是為見欽差、現在你們的欽差見不成、我、這兒的差使也沒有啦、烏有土雅台的假也滿了、再不回去、協台就許把我革除、那才叫雞也飛了、蛋也打啦！純這我真去給得小王爺當差家人、你去當老婆子?」繡香說：「你還沒看出來、幼霞那孩子捨不得這裏的繁華、一提走來、她就鬧氣。」蕭千總說：「那只好給她在這兒說個婆婆家吧?可是怕沒有人要她一個哈薩克！」意外的雪瓶聽蕭千總在背地裡這樣的談說人家幼霞她不由得替幼霞生氣、繡香又說「你別混說人家、我想、明兒還是由我勸勸雪瓶、雪瓶若是肯走、幼霞也就肯走了、早一些離開這兒也好、反正大少爺是不肯認她的！」—她所說的「大少爺」、當然就指的是玉欽差。蕭千總却又說：「人家憑什麼認識她呀?我要是—別說是欽差、就是現在我這個千總官兒、若有一個來歷不明、一臉野氣的姑娘來找我、叫我為伯父、或是管叫我舅舅、我也是不能够認呀！本來、親又不親、故又不故、路遙運不上大腿、算是什麼呀?別說雪瓶不過是咱們那位玉爺小姐姑奶奶、二十年前從牢路兒抬來的、……」雪瓶一聽險些氣到了自己、她真恨不得打進屋裡去。又聽蕭千總說：「就是咱們王爺親生的那個孩子、假定在那連山他沒摔死、沒凍死、那真是欽差的親外甥、

象局常識

銀燭獻彩 徐海侖合擬 胡蘭孫

黑局 紅局

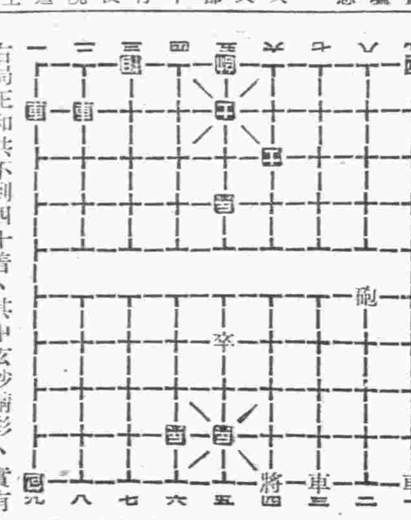

右局正和共不到四十着、其中玄妙精彩、實有令人意料難測之處、着法不宜、藉供諸同道先進度此新正、以消沉寂、作有趣之研究、有問再宜。

日語講座

何オ作ッテイマスカ。（那尼 偶 賓 貼伊媽斯卡）（你是作什麼呢？）

高粱ヤ、豆ヤ、野菜ナドデス。（高粱呀、呀 豆 媽 野 撒伊那 惰 爹 斯）（是高粱、豆子、和青菜等類。）

今日節目

▲八、三〇新民體操▲八、五〇初等日語講座（第一二六講）龍神新一▲九、一〇時局解述▲九、三〇新聞▲九、五〇商情行市▲一〇、〇〇行政工作報告（以上北京）▲一一、五〇唱片、新民會歌、烏龍院（青島）▲一二、〇〇報時（東京）家庭常識、家庭科學問答（一）（北京）▲一二、一〇唱片（青島）▲一二、一五娛樂節目、一、兩城調、李翠蓮盤道、張新全、二、相聲、同字聯音、緒高▲一三、一五新民時間、今年度新民會政治工作方針、新民會政治局長趙濟武（以上北京）▲一三、二五唱片（青島）▲一三、三〇評書、水滸傳（第三三四回）蔣評芳▲一四、一五對小學校放送▲一四、三〇新聞▲一四、四五娛樂節目、一、樂亭大鼓、藍橋會、戴鳳林、二、廣東音樂、1三潭印月、2走盤珠、3隊兒舞、4塞上行、5寄生草、三、東韻、遊寺、姜蘭田▲一八、〇〇新聞▲一八、一五兒童時間、分司廟胡同小學學生演播▲一八、四〇中等日語講座（第一二六講）益田信夫▲一九、一〇京音大鼓、鬧江州、譚鳳元▲一九、四〇新民講壇、今年新民會工作之展望、新民會宣傳局局長陳定平▲二〇、〇〇新聞▲二〇、二〇家庭衛生講座、新年中家庭飲食衛生、林南（以上北京）▲二〇、四〇唱片（青島）▲二一、〇〇—由滿洲電台轉播—▲二一、三〇梅花大鼓、摔鏡架、郭筱霞（北京）▲二二、〇〇報時（東京）新聞及新聞解說（北京）地方新聞及預報節目（青島）▲二二、三〇京劇（北京）

本報廣告部電話 日本人用二、二四一〇 中國人用二、二〇六〇

花柳科 張萬年大夫 特備最新電機專醫 淋病下疳 梅毒橫痃 包皮潰爛 皮膚等病 負責根治 短期保愈 雲南路八十七號 電話（二）七四四七號

遺失居住證声明欄

第一四八〇九號 居住証遺失 大連路警察宿舍三九號王維忠
第〇八四〇六二號居住証遺失 滙泉路七號張文卿
第一〇七〇八一號居住證遺失 山東路六九號邱廣陵
第一六四四七五號居住証遺失 黃台路七一號劉子恭
第一一〇三五七號居住證遺失 膠州路一二八號郭連階
第一〇八三六二號居住証遺失 福建路三一號附一九戶李潤貞
第〇一三一七七號居住証遺失 觀海一路二號之丁黃洪興之妻
第〇三九八三九號居住證遺失 龍華路六號鄭克強
第〇一三一七四號居住證遺失 觀海一路二號之丁黃洪興
第〇六三九七四號居住證遺失 南村路一五號王庭錄
第三三二四一二號居住證遺失 西仲家窪一五九號李鐵
第二三九〇三七號居住證遺失 鉅野路四〇號姜克昌
第〇五一〇五九號居住証遺失 鉅野路四〇號姜翰昌
第一四三〇二九號居住證遺失 廣東路七號劉云章
第六〇二〇八四號居住證遺失 博山路二七號內一戶張元亮
第一二八一六一號居住證遺失 聊城路一〇號內院四戶王進旭
第〇二一一四六號居住証遺失 東平路七三號內五四戶周德運
第二四一六八三號居住證遺失 東吳家村三五五號馬從草
第〇二四七七三號居住証遺失 朝城路二二號附一六戶邵惠珍
第一〇〇〇五三號居住証遺失 觀海一路三號譚鳳德
第〇六八八六九號居住證遺失 西藏路二六號馮世勳
第二三七五八號居住證遺失 清和路三四號徐王氏
第一一四六六二號居住證遺失 冠縣路六二號戴國政
第一一一八二三號居住證遺失 芝罘路七四號一四戶常振聲
第一二七五一〇四號居住證遺失 萬壽路一八號內一戶趙寶祥
第二八二七一四號居住證遺失 曹縣路三九號甲薛寶慶
第五八五三八九號居住證遺失 海泊村一四七號孔令仁
第四四三四六五號居住証遺失 沙子口姜哥莊四三七號曲學平
第四四八二四〇號居住証遺失 沙子口區南宅村宋成傑
第一九七七五三號居住證遺失 四方東村大街二〇號張小丑
第三〇七〇九號居住証遺失 西吳家村三三一號周振美
第一八四四一〇號居住證遺失 青海路一五六號三戶王鳳岩
第一二五二九二號居住證遺失 小村莊小白幹路七〇號姜萬和
第六二五七〇一號居住證遺失 四方路四三號宮潤福
第一四三〇三號居住證遺失 寧波路一〇號附一二戶宿孟忠
第一一三三三一號居住證遺失 東平路三一號曲忠民
第一八六五二號居住證遺失 大連路九號臨字二〇戶陳花海
第〇六一八四九號居住證遺失 觀城路第四院一八一戶吉蘇氏
第三四三七三號居住証遺失 天津路三三號王吉昌
第一四八五〇號居住證遺失 曹縣路一三號齊瑒波
第一五六八六九號居住證遺失 上海路三九號賈五一
第三八九一八號居住證遺失 台西二路一八號趙程氏
第五五六三四〇號居住證遺失 洮南路七五號趙金俊

第五三三五一八號居住證遺失 台東三路六三號三一戶潘明普
第三〇九八三三號居住證遺失 和興路五五號鑒江氏
第一五一九七七號居住證遺失 營集路七號附一八戶張鳳昌
第一五一九五一號居住証遺失 營集路七號八戶孫克信
第一四五九五四號居住證遺失 奉天路二〇五號林和鎮
第二一一七〇八號居住証遺失 無棣一路二六號張篤德
第〇九〇三一〇號居住證遺失 青島路教興里二號李金玉
第〇〇二四七二號居住證遺失 濟南路一〇五號陳煥恒
第〇六二一七五四號居住證遺失 石村路一二號內十戶楊丙氏
第一八〇六八三號居住証遺失 奉天路一八七號曲化孔
第一一四二三號居住証遺失 芝罘路六三號內一六戶袁李氏
第二四一九一六號居住証遺失 東吳家村一七八號王榮仁
第一二七七二〇六號居住証遺失 東鎮吉市場三三四號宋丙氏
第二四六九六三號居住證遺失 奉天路二五號楊德順
第〇二三八三〇號居住証遺失 滋陽路七八號劉華忠
第一六九三九五號居住証遺失 通化路十一號之丁王振錫
第一二二九六八號居住證遺失 膠東路三八號內二戶蔡信絢
第一八四八七號居住証遺失 高密路十號崔立業
第一八四八八號居住證遺失 高密路十號張立田
第一五六二六八號居住證遺失 吳淞路九號紀慶源
第一五八七九二號居住証遺失 高密路十號王炳午
第一五八七九〇號居住證遺失 高密路十號尹復平
第一八四九一八號居住証遺失 高密路十號孫誠佐
第〇六九八九一號居住證遺失 城武路二八號一〇九戶陳王氏
第〇八〇九四四號居住証遺失 江寧路五號一四戶崔義仁
第三四五四八三號居住證遺失 大名路城陽市二九號王成順
第〇二四七七三號居住證遺失 朝城路二二號附一六戶邵惠珍
第〇六六四七七號居住證遺失 西廣場一三五號宋信德
第一三六一四二號居住證遺失 北京路一三號內二戶柳進臣
第三六一號 身份證遺失 日照縣大卜家莊子卜廣信
第一二七三八八號居住証遺失 樂陵路一三九號張不和
第一三七一四九號居住證遺失 長安路二九號厲海亭
第一六九五七四號居住證遺失 堂邑路七號曲德祥
第五九三五五七號居住證遺失 東鎮雒口路八號蘇康德
第八四九六七號 居住證遺失 濟寧南關里仁巷二號所寶祥
第一二三〇七號居住證遺失 濟寧路七三號附一九戶陳博文
第一六七三三二號居住證遺失 大港一路七三號宮立齋
第三七二七八一號居住證遺失 奉天路一九二號柳繼緒
第一四七二九號居住證遺失 錦州路六九號十一戶盧同福
第一四八四二三號居住證遺失 莘縣路九二號附六戶徐本滋
第五三五九六〇號居住證遺失 東鎮濟陽路臨字三號賈王氏
第一八六〇一九號居住證遺失 泰山路七七號李進琦
第二三三一一號居住證遺失 膠州路六九號于桂蘭
第〇四九五五七號居住證遺失 河北路二六號李鑑宣
第三三七六九七號居住證遺失 樓山路四一號四戶孫雁陽
第一四一五〇七號居住證遺失 武定路二七號趙家華
第五六九三三九號居住證遺失 湖南路三四號韓高湊
第〇四四三七二號居住證遺失 京山路三〇號王方梅
第一八四五四一號居住證遺失 易州路八號內二六戶曹逸林
第一〇六四五號 居住證遺失 山東路一四號蔡法元
第六二一六六四五號居住證遺失 觀城路一〇二號甄承志

遺失聲明 鄙人於民國三十一年七月二十四日購入天津中儲備銀行開封分行照付析字第一五五二三五號李志昌名下匯票一紙計國幣二百元整今已遺失除向該行掛失外特此聲明 黃縣李志昌啓

尋人廣告 張輔道君久未返店有何事故均有敝人辦理家中老少甚為念念見報早早返櫃為盼 黃縣義順和趙普堂緊要聲明啓

緊要聲明 啓者僱夥張輔道忽然不知去向持有本號蓋保領出第一五六保一甲十戶第六三二六號身分證明書特此聲明作廢嗣後張輔道無論發生任何事項概與本號無涉特此聲明 煙台太平胡同九號宏大紗布莊啓

緊要聲明 敬啓者茲因楊福臣用敝號照付匯票三百元該人將匯票丟後一面未見恐發生事故無論落於何人手內作為廢紙特此聲明 仁祥棧啓

出號聲明 敬啓者茲查敝號櫃夥孫鳳林前於本年元月一日出號以後與敝號毫無關係不能在號服務又值年關恐有人借敝號名義在外簽定字據以及其他手續特此聲明 冠縣路一四一號德記號啓

緊要聲明 啓者茲以敝人在祥泰號充當店員已念七年事變以來又兼任經理職務現因身體孱弱難任事自民國卅二年一月一日辭去任務因該號事務綦巨責任重大宜刊登報端俾衆周知以昭鄭重此啓 李蘭圃啓

緊要聲明 茲有東方菜市內宏益興經理劉宏富因營業無方虧歉過巨經衆股東議決將全部門面棧房鋪墊電話等經中說妥兌與東和商店經理蕭厚田王忠良永遠為業雙方亦立有契約為憑自立約日起以前宏益興對內外一切債務統由出兌人負責清理與接兌人無涉恐未週知特此登報聲明 出兌人宏益興股東代表姜明亮周汝春 接兌人東和商店代表蕭厚田王忠良啓

青島古物商同業公會籌備處徵求會員通告 為通告事同業等為應時勢之需要起見茲發起組織古物商同業公會業蒙青島市警察局批示准予籌備定期成立在案務希我同業自登報日起於本月二十日止各自携帶商號圖章及經理人手戳營業照逕至易祥路六十五號本會籌備處辦理入會手續恐不延期幸勿自誤特此通告 河北路六四號德台祥啓

遺失聲明 啓者茲有增記信所口明記印立青島鴻樂昌泰所壯借實成印立青島本號照付二四號匯票一只計國幣五百元照付二一四號一只國幣一千元均註連期兩天該票兩只亦於本月二十八日掛號至期經鄙號蓋章前往取款記料中途遺失除向該兩家掛失止付外特再登報鄭重聲明以上匯票無論何人拾得概作廢紙

招募縫工 一、縫紉工 五十名 一、女工 十名 高級優遇努力月二百元以上保證 萊州路十六號 本多善被服工廠啓 電話二六六二五號

招租 茲有位置在交易大樓附近海陽路北自門市樓房一所計大小十八間有願租者請赴湖北路四十八號接洽

遺失聲明 茲遺失頤中煙公司發給之第六四七號工人證一紙除聲請另補新證應用外特此聲明作廢 王筱錫啓

出號聲明 敬啓者敝號夥友王向官另有他圖前有敝號担保代領第〇八六三五號居住證隨身帶去除向警察局撤保註銷外以後該員在外無論發生何事與敝號無涉特此登報聲明 平度路二十號誠記棧永記啓

遺失聲明 敝人不慎於中途遺失膠縣紅石崖恒祥順只第四十八號計洋一百元整除向該號掛失止付外登報聲明此票無論落於何人之手概作廢紙特此聲明 冷義元啓

緊要聲明 茲因自用車夫李相亮已於上年十二月廿一號不辭而走將敝人担保居住證帶去除向警察所註銷戶口撤保外為此登報聲明第〇八二八〇五號居住證無效該車夫在外任何事項敝人概不負責此啓 大學路四十四號之乙樓上婁瑞付具

慈光大戲院 東鎮 雲門路二十二號 電話三一六八八 每日開演 日場一時 晚場七時 座價 優等四角 學生兒童三角 加捐一成 今天公演 新華影業公司偉大出品 有聲古裝歌唱奇情巨片 顧蘭君 孫敏 主演 刁劉氏 刁氏害夫 劉謙親 騎驢行坊 木遊街 下期公演 雙珠淚

新華大戲院分院 東鎮 市場路六十三號電話三〇五五六 修理內部 暫停開演

金城大戲院 西大森南村路二十二號 坤伶泰斗評戲皇后劇界明星 陳豔霞 花陳花紫劉 春福鳳 娥豔 金君 霞金 喜 午戲 停演 夜戲 二本 蔡蘭英 座價 池座前十排七角 池座後五排五角 樓座每位五角 樓票每位二角 先期售票 對號入座 售票時間 每日上午十時

光陸電影院 海泊路六十三號電話二八七三四 環循開演 每日一起時至晚十時 星期例假提早一小時開演 座價 四二角毛 加捐一成 今天公演 國華影業公司偉大出品 全部歌唱古裝韻事巨片 周璇 白雲 主演 西廂記 張生遊寺遇美人 紅娘做媒房人 下期公映 刁劉氏

注意下期特殊新片！ 周曼華 又是一部嶄新傑作 生離慘於死別！ 惜分飛 死別痛於分飛！

光陸 今天特選新片 轟動全青偉大巨構 家 諸大明星合作主演

本院吃茶部特備 牛奶 咖啡 紅茶 清茶 （本院廣告部發售）每本十元 吃茶六張 售優待幣 二張 任君選擇以上飲品 各色時菜 小廣東點心 名師專製 口味地道 味香色美 歡迎賜顧

明星公司一時風行倫理家庭大悲劇 循環開映 一時半起 福祿壽 電話二四二七〇山東路六一號 鄭正秋老夫子生前巨作 胡蝶 宣景琳 鄭小秋 主演 姊妹花 姊妹為座上客 姊姊為階下囚 與犯人說一句 貴人是家！ 姊妹貧窮、富貴、各有境遇不同！

安平樂 今日選映 歲末特殊供獻 票價 池座一元 一律 學生兒童七角 加捐一成 國歷元旦起映 顧蘭君 李英 主演 黃天霸 香豔 豪情 慷慨 俠義 李香蘭 張敏 戴劍秋 近衛 木暮實千代 明日 紅星會演 滿首席 親切切 迎春花 社會香豔輕愛喜劇 情型鬥 喜盈盈 冰天雪海 花絮萬千 甜情蜜意 遍燃狂熾 無窮雪景 難述美豔 滑冰擲球 別具風光

明星 安徽路六號 電話（二）六八九二二號 每日下午一點半起開映四場循環 今日隆重獻映 燕京公司偉大出品 王鐵瑛 徐和才 主演 古裝哀豔京劇巨片 孔雀東南飛 別開生面 完全京劇化之電影 演員陣容強大 劇情悲慘纏綿 影片過多〇只映四場

和中 電話22623 王君瑤卿得意高足名坤伶 張貫珠 影界明星 菊壇健將 午戲 九更天 黃鶴樓 飛虎山 夜戲 一至八本 玉 梅配 【明天夜戲】 王瑤卿祕本 親傳 玉 梅配 夜價 池前十排二元五角 池座後五排一元七角 樓座前排一元三角 邊座每位一元 樓座每位四角五分 〇加捐在外〇

花柳性病專家 張萬年大夫 特備最新各式電療裝置、短波療淋機、電子透熱療淋機等、對於急慢性淋病及轉移各症、確有驚人的偉効、水銀石英燈對於形將化膿之橫痃（魚口便毒）、經過照射治療後、當時即消腫止痛、使人拍案叫絕、紫外線裝置、赤外線裝置、人工太陽燈等、對於一二三各期梅毒、實有意料不到的効果、本醫再根據免疫治療法、化學治療法、佐以多年之經驗、對於花柳淋病、確具把握、短期治癒、負責根治。

診所 青島天橋西頭雲南路八七號 電話二七七四四 濟南普利門外五十三號 二八二一七 時間自上午八時至下午十時星期照常隨到隨診

耀宗醫院 科目 內科 外科 眼科 皮膚花柳科 地址高密路四十八號 電話二八七二、三四號

三山醫院 專門 性病 根治 花柳 淋病 歷史短 悠期久 根治 醫取費低 法新廉穎 台東鎮威海路一五六號 電話30485

木炭 汽車用 家庭用 東亞木炭店 金鄉路五十五號 電話2三二八九

亞洲飯店 滄口路四十三號 電話[二]八六六二六六五 瑞記 地點〇交通便利 設備〇富麗堂皇 房間〇空氣流通 酒餐〇以應俱備 招待〇格外週到 定價〇克己從廉

劉氏清香 疥藥粉 乾疥、膿疥、濕疥、虫疥、瘡疥、毒、一付準好 東興劉氏 洗眼霜 火眼當天好、不信當面試 東興劉氏 立止咳嗽丸 潤肺化痰、止咳定喘 總行 青島東鎮 東興藥房 （經售處）青島、西鎮、東鎮、小村莊、四方、滄口、各大藥房商店均有代售、即盈中和堂、平度延慶堂、接臘源記藥莊、安郎和記藥局、膠縣永春藥房、醫古堂、福記藥莊、德全堂、大生堂、宏大藥社、太生堂、高密仁術堂、濰縣各大藥房商店均售、黃都各藥房均售、濟南艮一堂、廣濟仁、恒德堂、德和堂、北平藥房、普太和、東來藥房、明德堂、成春堂、好來屋、會賢堂、四春堂、同生堂、北京德生堂、

包皮過長之害 男子須知 內藏污物 臭水外流 發育短小 易染花柳 早洩遺精 紅腫刺癢 易生瘊子 房事無能 手淫陽萎 妨害子嗣 本院用最新科學療法完全無痛苦不誤工作七日准保痊愈 青島德縣路十八號 電話2二三五號 良大川醫院

康大藥房 醫院 經售 原料成藥應有盡有 批發零售格外克己 專治 花柳淋病注射六〇六 清血針三元起碼 淋病針二元起碼 特設戒烟專科住院 隨意統治內外各科 電話2··6853

明星照相 照相明星 藝術精巧 機器尤精 佈置新式 裝璜玲瓏 定價公道 地點適中 諸君光顧 認准明星 青島高密路五四號 電話二四九八九號

生殖器泌尿器 花柳淋病專科 梅毒 下疳 新老 橫痃 包皮過長 魚口 騷癢 淋濁 陰部 陽萎 滑精 專門治療 短期除根 院長 醫師 張古良 米大川 良大川醫院 電話2225 德縣路十八號

力弗肝

片劑 膏劑 注射劑

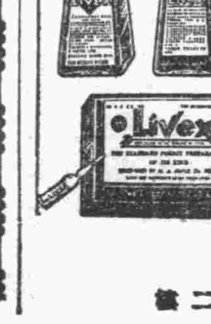

力弗肝是動物性補血藥 力弗肝能補血 服之者百無失 見於面形於色 身體強疾病祛 人人愛服 人人應服 人人可服 人人喜服 鮮補

詳細說明函索即寄・各藥房均售 上海信誼化學製藥廠監製 馬斯南路二十號

華壹氏 消痔錠 專治各種痔瘡聖藥 男女老幼四時咸宜

上海華壹氏藥房出品

專科戒烟 內科及性病科 凡鴉片、嗎啡、高根、海洛英、巴畢那兒、以及一般毒癮、確具把握、保險戒除（說明書免費贈閱） 青島福民醫院 院址（總院—平度路十七號 分院—單縣路六十五號） 電話 二一八五九五號

三昌玻璃販賣組合 普通玻璃、各種厚玻璃、白水磨玻璃、鐵絲玻璃、絲紋玻璃、磨砂玻璃 太田洋行